(中華郵政特准掛號認爲新聞紙類)

滿洲報

(大正十一年七月廿四日第三種郵便物認可)

發行人 王平山 編輯人 金念曾 印刷人 金慕章

(本報價目)每月一圓三角六個月七圓二角全年十三圓八角報費先惠郵票不收(外國除日本概加郵費)(廣告刊費)一行十二字起碼一日每行一圓特別地位加倍長期者另議以上俱以現大洋爲本位但朝鮮臺灣日本及其他國即以日本金幣爲本位

大連市山縣通一四二番地 發行所 中日合辦 滿洲報社 電話 編輯部(長)七五一三番 經理部 四〇三四番 社長室(長)二八一四番 撥替貯金口座(大連)三七二三番

THE MAN CHOU PAO 142 Yamagatadori Dairan Manchuria China

昭和七年三月十二日

頌新政府成立

懿歟麻哉 理想樂鄉 新國丕建 遐福汪洋 惟天無私 惟德乃長 元首欽明 股肱休良 白山巍巍 黑水湯湯 鍾毓靈秀 綱紀萬方 或爲耆舊 或屬時望 論才管樂 言政龔黃 吁嗟都俞 上下交匡 國際修睦 海宇靖康 凌閣繪像 青史垂光 謹爲虔祝 詎忘頌揚 國基永固 國祚無疆

滿洲國各院部長官 親任式業已舉行
首招鄭總理繼則一同親任 執政府正式發表職名再誌

滿洲國各院部長官親任式於十日午前十時在執政府之執政辦公室由執政駕臨之下嚴肅舉行矣第一先招國務院總理鄭孝胥氏一人舉行親任繼則各部總長一齊伺候續行親任式典極爲簡單云(十一日長春專電)

十日午後三時國務院總理秘書鄭垂氏於執政府總務處招客廳正式發表滿洲國政府各要職較昨報略有增減再誌如左

◇執政府
侍從武官長 張海鵬
侍從武官 金卓
侍從武官 艾廼芳
侍從武官 德楞額
文官長 寶熙

◇國務院
總理 鄭孝胥
民政部總長 臧式毅
軍政部總長 馬占山
外交部總長 謝介石
財政部總長 熙洽
實業部總長 張燕卿
交通部總長 丁鑑修
司法部總長 馮涵清
軍政部次長 王靜修
財政部次長 孫其昌
民政部次長 葆康
秘書長 榮孟枚

◇參議院
議長 張景惠
同 副議長 湯玉麟
參議官 張海鵬
同 袁金鎧
同 羅振玉
同 貴福
正副議長兼任參議官

◇監察院
監察院長 于冲漢
立法院長 未定
立法院之機能及組織尚在討論中未決定
奉天省長 臧式毅
吉林省長 熙洽
黑龍江省長 馬占山
熱河爲省乎抑變更其他之組織乎尚未定(十一日長春專電)

溥執政接見外賓 (前立致頌詞者爲內田滿鐵總裁)

中山忌日 北平警戒 禁遊行示威

十二日爲孫中山逝世七週年紀念日北平由市黨部主辦在中山公園舉行盛大之紀念會一方公林局衛戍司令部及憲兵司令部加嚴戒備並嚴禁各大學校之示威遊行及集會撒佈傳單等(十一日北平專電)

令各軍在滬寧線 設施鞏固防禦
蔣介石宅軍事會議 汪馮蔡各要人均到

九日自洛陽返歸南京之汪精衛以下國民政府各要人與由徐州歸京之馮玉祥等在蔣介石邸開催對日軍事會議蔡廷楷當夜亦由前線趕回南京參加會議報告前線狀況經討論結果國民政府各當局意見一致決定防備日軍進攻南京命令各軍隊在滬寧線方面各地施設堅固之防禦工事並充實軍備云

于將赴平

于右任近將負政府之重要使命赴平(十一日南京專電)

菲島之西方 日船發火災

菲律濱群島之米棧羅島西方之海上於十日正午有日本汽船加久丸發生火災得此急報由馬尼剌急往救護之美國驅逐艦已駕該船航行現下在米棧羅之西岸航行中裝載之貨物與煤尙在燃燒中

張學良辭政委

張學良茲准洛陽二中全會決議禁止現役軍人兼任政務官乃請辭去所兼任之北平政務委員會委員一職(十一日北平專電)

未依交涉協定前 日軍自不能撤
日代表團提出之外相回訓

日代表團向聯盟事務局提出關於中日停戰交涉芳澤外相之回訓如左 日本政府會命駐滬公使根據三月四日國聯總會之精神促進停戰交涉惟華方對於確實停戰之交涉竟擬延期且努力於反日之惡宣傳日下與華軍直接對峙之日軍在未依交涉以成立必要之協定以前不能撤退者自不待言云(十二日日內瓦專電)

理事總會並不閉會 附與議長以隨時召集權

關於中日紛爭之國聯理事總會並不閉會在議長認爲必要之際隨時均可召開會議已對其附與此種權限矣(十一日日內瓦專電)

起草委員會決定決議案 及內容所聞

總會決議案經過分科委員會於十日午後一時之起草委員會決定矣其內容據聞確能得包含中日兩國之總會全會一致通過云(十一日日內瓦專電)

已向中日徵詢意見 以決議案全電達兩政府

起草委員會起草已畢之決議案全文又電達中日兩國政府徵其意見該通過十一日一般委員會即交最後之總會云(十一日日內瓦專電)

委員會總會 均須請延期 佐藤訪議長須等待回訓

佐藤代表十日午後四時訪問伊曼斯議長謂對決議案有與本國政府協商之必要故在本國回訓未到以前請將十一日午前十時半開幕之一般委員會及該日午後之總會暫爲延期云云(十一日日內瓦專電)

若要求不允 則退席 日代表強硬 國聯正協商

日本代表團以國聯若不准日方之要求仍於十一日午前十時半召開一般委員會時雖不拒絕出席然該會議若行票決之際即要求票決延期若仍不見容時則擬退席以棄權云 英代表擬於十二日參與布里安葬典後歸國業已購妥車票前者國聯已悉日本代表團之決意甚堅十日晚九時伊曼斯總會議長實拉門德事務總長等特行協議此問題云(十一日日內瓦專電)

應日使提議 允開始交涉
華方對日答覆內容 惟須限定範圍兩項

華方容納重光公使之提議以保留限定談判範圍允予開始交涉矣(十一日上海急電)

中國政府十日午後答覆重光公使應允開始交涉其回答內容如左

中國政府承認三月四日之國聯總會決議案茲從第三回決議案之規定 有意與日本官憲開始交涉 但如首席代表顏惠慶氏在承認決議案時所聲明

一、此次交涉須祇限定戰鬪行爲之確實停止及日軍完全撤退所關係之事項

二、此種撤兵不得附以何等條件

即須諒解上列二項中國政府已於日內瓦首席代表顏惠慶發表謂以前記之目的及諒解之下有意開始交涉相信日本官憲必充分洞悉此事實三月九日午後五時半經蘭浦森公使接到日本官憲之通告後始知貴方亦有意開始交涉中國政府茲正考慮開始交涉之方法云(十一日上海專電)

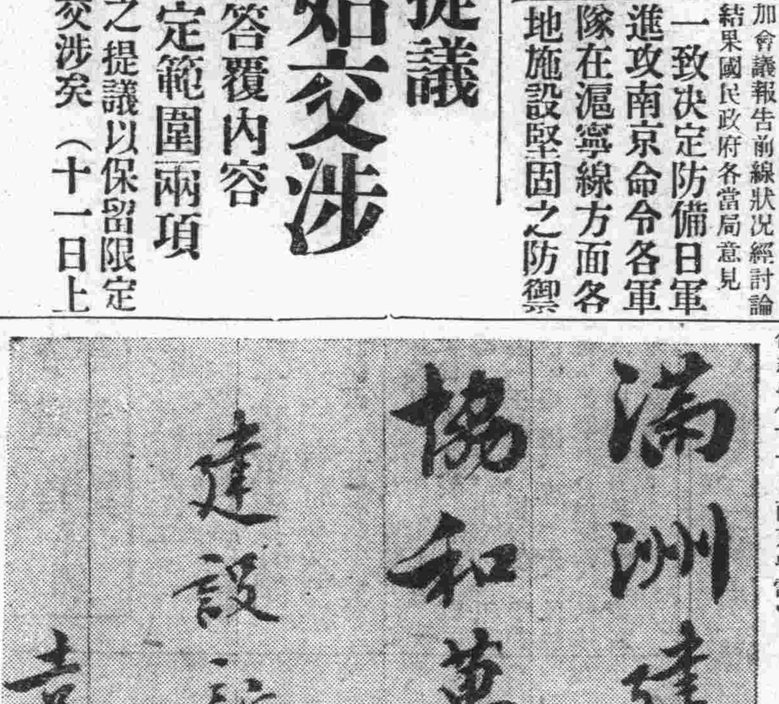

令十九路軍須服從中央 勿單獨主張
蔡羅之會見

蔡廷楷於十日與羅文幹會見關於上海事件當被嚴命須完全服從中央之外交方針十九路軍勿作單獨之主張矣(十一日南京專電)

陳友仁決將出洋 戴氏亦外遊

對日主張武力抵抗之陳友仁因計劃失敗不能留滬願出海外旅行現已受有旅券其出發之期尚未定而戴季陶亦將赴南洋印度收其他亞細亞諸國之佛跡隨喜亦於十日領有旅券矣(十一日南京專電)

滿洲國之元勳
各院部長官略歷(一)

鄭孝胥

鄭孝胥氏、字蘇戡、年七十四歲、福建省福州人、爲清宣統帝之師傅、識見卓越、人格崇高、優於政治之手腕、其詩文擬唐宋古大家、皆無遜色、清日之役、爲東京中國公使館之參事官、與犬養毅等皆有交誼、擁戴溥儀多年主張王道政治、今樹日日提携之大旗、造滿洲之新天地亦因緣也、現被任爲國務總理、領袖百僚、擔當大任有最稱適當之舉云

張景惠

張景惠氏、字敘五、已被任爲參議院議長、張氏本年六十一歲、奉天省台安縣人、壯年投身綠林、前清末葉歸順後、任新民巡防隊營長、第一次革命時維持奉天治安民國二年進升二十七師百五旅團長、與張作相成爲張作霖之兩翼、因之三張、遂結爲異姓兄弟、民國六年、任五十三旅長、七年南征、因奪取秦皇島武器有功、即時一躍爲暫編第一師長、出動湖南、及撤退後、率第一師駐北京、民國九年、任察哈爾都統、兼第十六師長、十年張作霖就任蒙疆經略使時、張氏充張作霖代表駐北京、十一年春動第一次奉直戰時張氏倡非戰論、未蒙採納、不得已作奉天軍先鋒、出動長辛店、由於作戰上之錯誤造成奉天軍總崩潰之基因、是以張作霖非常激怒、張氏不能返奉天、以此爲導火線、舊派漸受斥、新派擡頭、因之張氏暫時流浪京津地方、民國十三年、直隷政府時代任全國鐵道警備事宜督辦、其後與張作霖關係漸次融和十六年、在顧內閣代表奉天派、任陸軍總長、同年六年張作霖就任大元帥、潘內閣成立時、任實業總長、十七年兼任自主委員會委員、同年六月、隨從張作霖歸奉、途上遭難、身負重傷、其後在哈爾濱特別區行政長官、自事變後、察民心之歸趨、宣言脫離舊政權、張氏爲溫厚長者、將黑龍江省長一席讓與馬占山氏、博得一般讚揚

于冲漢

于冲漢氏、字雲章、遼陽人年六十一歲、實新國家建設之元勳、奉天派唯一之日本通、文治派之老政客也、事變後任奉天自治指導部長、以全力養成新國家之中堅人材、現被任爲監察院長論其素望允稱得當、氏爲前清時之秀才、又留學於日本、光緒十七年、初任縣丞、二十三年、東京外國語學校、聘其爲中國語教師、於此時期氏即造成中日親善之素地矣日俄戰時、以功叙勳六等、民國九年、爲張作霖之特使渡日、賜勳二等瑞寶章、歷任奉天省知事、交涉使、東三省官銀號總辦、國務院參議、中東鐵路督辦、東三省保安司令部參議、後入實業界爲遼陽電燈廠總辦、鞍山鐵礦總辦、以至今日云

決議案已經可決
特別委員之設置亦行著手

十日總會決議起草委員會可決之總會決議案如左

夫聯盟國所負聯盟規約上之義務尤其嚴格尊重此有條約上之義務並聯盟國之領土保全與政治的獨立及兩國間之所有紛爭其應委諸平和的解決之義務者認爲正該用於現在之中日紛爭

又決議案以對及十二國理事會二月十六日之對日抗告文中所陳十二月十日布里安議長宣言中明示之原則乃更陳述如左

夫國際間之行爲之原則及聯盟國間紛爭解決之方法當以與聯盟規約同爲世界平和機構之柱石之一之巴黎非戰公約引爲完全一致以予考慮而對刻下紛爭之最後的解決期待其有所決定

吾人茲特聲明前述之原則及手續之義務的性質聯盟國更宣言對於以反乎聯盟規約之方法而成就之任何狀態任何條約以及任何協定俱無承認之意

夫中日紛爭之解決在一方之軍事的壓迫之下以行之者可確言其爲背反聯盟規約之精神總會茲且想起客歲九月卅日及十二月十日得全理事國之同意後理事會所採決之決議爲總會關於決定的停戰及日本軍之撤退更想起本會獲得全代表國之同意三月四日所採決之決議 同時並承認於上海具有特殊利害與租界之聯盟國及關係列國爲達成如上之目的已有意予以援助並懇請關係列國爲擁護於希望之決定而予以協力

中國政府一月廿九日曾提出要求係要請適用規約十五條所規定之手續二月十二日又向總會要求根據規約第十五條第九項以處理紛爭因之總會以依前記條項處理紛爭之義務乃適用規約第十五條第三項所規定之調停手續 若紛爭仍不解決之際則考慮適用該條第四項決定設置特別委員會云

該委員會以總會議長爲委員長除却紛爭當事國外並以十二理事國及秘密投票選出之其他六國代表組織之云

本報啓事

本報今日祝賀號出版兩張半並刊行建國紀念畫報一張隨報奉贈

起草會可決之決議案 中日兩國或均不反對

一般委員會將於十五日開會

小委會協議結果報於起草會

日本代表部謂起草委員會可決之總會決議案以用抽象的字句之故思日本政府無有重大之反對也」中國代表部亦以「決議案關於日本軍之撤退未特有規定此爲遺憾也云」然大體似爲滿足(十一日日內瓦專電)

議長殷曼氏語謂中日兩政府對國聯決議案之諾否回答將十四日中到來於十五日午前十時起將開一般委員會焉(十一日日內瓦專電)

關於國聯總會起草委員會設置手續之小委員會於十日午前十時廿分開始協議矣其結果報告於正午開會之起草委員會矣(十一日日內瓦專電)

國聯決議案主旨 當爲尊重條約

卒依大國意嚮而行

一說仍然包含滿案

關於問題之決議案內容各大國方面考慮日本對國聯之關係欲極力說服小國方面一方寶門彭克爾兩氏於起草委員會以各自之提案爲中心交換意見之結果已得照大國方面之意嚮以行事矣國聯總會行將採擇之決議案結局當以尊重聯盟規約九國協約巴黎非戰公約等之原則爲骨子其程度仍不超越一月七日史廸生氏之通牒範圍如此則諸小國雖極力策動而關於日軍之撤退擬附以確定期限之案已完全消滅豫料將有難關之決議案仍將不出日本代表團能爲受諾之程度因而重大時局已漸免却危機矣(十日日內瓦專電)

國聯決議文起草委員會之大勢已決日代表團九日晚會協議對策該草案中關於聯盟對於中日紛爭爲全般的處理一節係包含滿洲事件故此節極爲重大問題日方決向政府請示又一般委員會將於十日午後或十一日開會總會大約下週開會云(十日日內瓦專電)

八國決議內容

及日代表訪英代表之協商

日本松平代表九日午前十一時往旅館會見英代表賽門氏關於總會決議案起草委員會一事有所協議據觀決議案於日本雖非致命的然亦必相當强硬一方迄至九日正午各國代表向幹部會所提出之決議案中比較尙諒解日本之立場主持確認聯盟規約非戰公約等之基本原則者爲英代表及希臘代表之案文其他六提案均擬否認日本之態度云(十日日內瓦專電)

依各國決議案 作成共同案

起草委員會九日之開會

希臘英國捷克斯羅瓦克亞瑞威瑞士班牙爾瓦得爾哥倫比亞等八國關於中日紛爭對於國聯應取之行動皆作成決議案決議起草委員會爲以各國決議案爲基礎以作成共同決議案乃已午後四時滿洲時間九日午後十一時開會矣(十日日內瓦專電)

愛爾蘭總選 共和黨勝利

政局可注目

此次愛爾蘭自由國總選舉之結果以廸瓦列拉氏爲領袖之共和黨壓倒高士古列烏氏之政府黨而成爲第一黨矣結果九日在當地所開之新議會忽以八十一對六十八選舉廸瓦列拉氏爲總理今後愛爾蘭政局之變化殊堪注目云(十日達布林專電)

守田福松氏逝世之敘勳

日皇垂念已故守田福松氏生前之功績十日追昇之級位如左(守田氏在郭松齡之役曾奔走調停)正八位勳六等守田福松敘從六位(特旨)(東京十日專電)

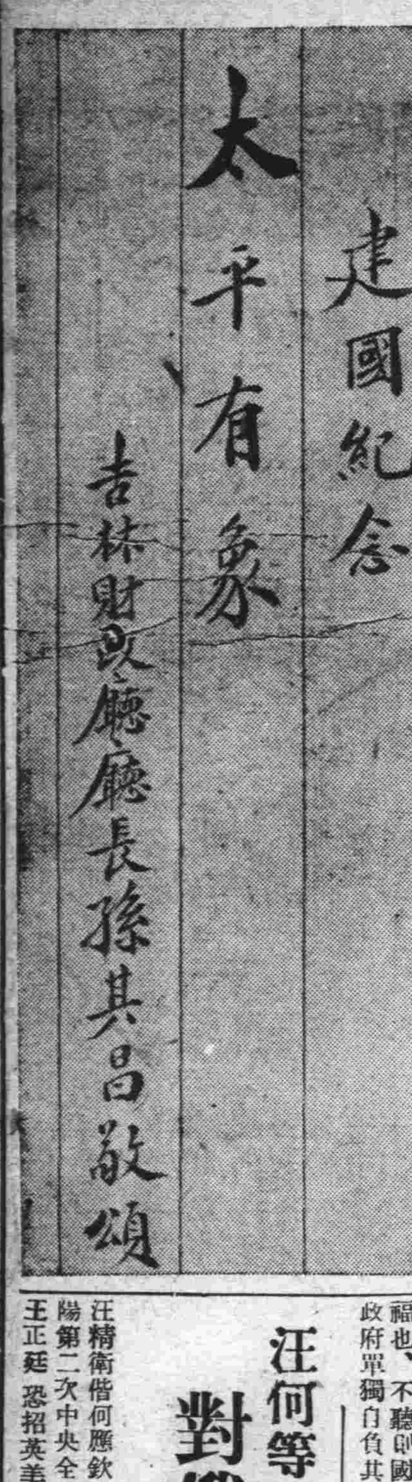

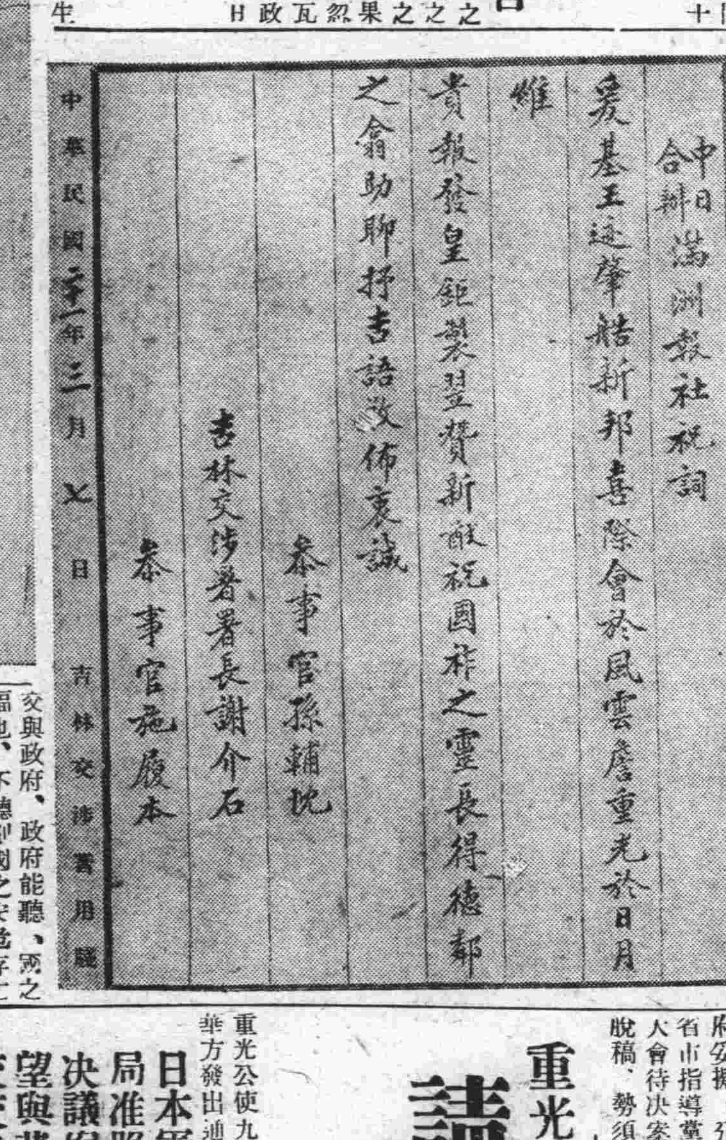

中日合辦滿洲報社祝詞

爰基王道肇啓新邦喜際會於風雲慶重光於日月

維

貴報發皇鉅製翊贊新猷祝國祚之靈長得德鄰之翕助聊抒吉語敬佈衷議

奉事官孫輔忱

吉林交涉署署長謝介石

奉事官施履本

中華民國二十一年三月七日

吉林交涉署用箋

滬社會局發表 戰事之損害

報告三千餘份

損害四千餘萬

上海訊、市社會局會同市商會、及會計師公會、調查此次戰事損害、決先舉行初步調查、曾由該局等報通告被災各工商業各團體、各住戶從速填寄調查表俾於最短期間、獲知確數、業已詳誌、玆據該局負責人員聲稱截至二月底共收到報告表三千五百四十二份統計損害額數、四千一百三十六萬餘元尙有大多數被災公司廠號、如商務印書館、兩路管理局永安紗廠、法政大學等、以及避難各處者、均未報到、將來全數列入、統計不下數萬萬之鉅、又訊、滬變以來、凡在戰區內外之工商業住戶及公團學校等、直接間接所受損失、不可勝數、社會局市商會及會計師公會等爲統一調查戰事損失、假香港路西號會計師公會、會同辦理、逐日登記之數、逾百萬之下、預測此次總損失、定超過二萬萬玆該機關恐各收容所難民與轉返故鄉及避難他處者、或未週知、將設法播音公告、或分至收容所接洽

國難會員非人民代表 應處賓師地位

須速召國民會議制定憲法

熊希齡氏之主張

北平訊、國難會員熊希齡、致書黃炎培彭允彝、表示今日救國之惟一生路、即應速行召集國民會議、制定憲法一面在民會未召集則過渡時代、爲政府設法應付外交、其赴國難、原文如下任之靜仁先生閣下、國難會議事、曾經電告、平津同人擬自集會討論、嗣接香港張九李三君來電詢問、亦經電復、請約集粵方同人、照平津滬商辦法後、再謀合併開會等因、原電抄呈臺覽、弟意以爲吾人既非人民推舉之代表、爲國府所延聘、乃處於賓師之位、自應將吾人立場分別淸楚一方面代達民意、即所謂速行召集國民會議制定憲法、合於孫中山最短期間促其實現之言也、一方面在國民會議未召集以前、過渡時代爲政府設法應付外交、共赴國難、以使全國民意統一、即所謂組織國難政府也、本此兩旨、實爲今日救國之惟一生路、亦爲國民黨政治惟一生路、吾國難會員、既不願身爲制憲之代表、亦不願爲國難政府之閣員、純以光明磊落之態度、盡此賓師之責任、然後立場自分、可以昭示於天下、果能全體同心、不必待政府召集、即可自行合併討論、製成方案交與政府、政府能聽、國之福也、不聽卽國之安危存亡政府單獨自負其責也、吾人之心、可以對同胞而無愧矣、至弟個人志節、自民五以後從事社會事業、既不欲從政更不欲辦黨、此次激於國難加入各會以盡國民之義務始終立於超然地位、其他不問也謹以所見所志質之同人、乞轉達是幸、弟熊希齡

關於中日交涉問題 英下院之論辯

並言及日本向津派兵問題

英國外務次長耶典氏於十日在下院關於中日交涉問題答復勞動黨院內總理藍斯裴林氏謂拔除阻止中日交涉不當之障碍以如何方法之問題現下尙未介意而英政府極力予以援助也此勿論矣然持出不得其門之問題而使事態紛糾事則絕無此意也藍斯裴林氏次復言及日本有向天津派遣軍隊之意向之中國側之報告並提議英政府對日抗議然對此耶次長及樞府議長烏因氏謂就於日本向天津出兵未有何等消息將該提議推翻矣(十一日倫敦專電)

二中全會議案

軍委會改組添設委員長

通過大赦案係普赦性質

長安設陪都改稱爲西京

洛陽訊、四日下午三時全會繼開大會、顧孟餘主席一、通過軍事組審查報告、決定軍委會添設委員長、以便統轄全國軍隊、委員長人選、由中政會推定、軍委會組織亦將修正、將來各軍編制、決更改二通過外交組審查報告對□□新國決撤底懲辦六時閉會、政治組審查報告五日、晨討論、又訊、二中全會、五日晨開二次大會主席于右任、通過十數案、分別交國府辦理重要者有大赦案係普赦性質、無限制、飭主管機關迅速籌辦、陪都設於長安、改西安爲西京、交政俟會畢赴平、汪精衛何應欽擬六日南下

又訊、微五日全會議程、討論事項一國難期間數時黨務工作案請公決二政治組審查報告三、未及交組審查議案、甲汪提三月二十九日在洛召開國難會議案乙汪提請改定公務人員維持生活費案、丙馮提即收復失地並籌大鐵廠等廠案丁、馮提一、注重民生問題施行工賑案安輯流亡案、二、現行各種綱政及決議案、三整飭紀綱明定賞罰案、四組人民監督機關監督政治財政案、五、引用專門人才、厲行科學管理國

宮請願、適値開會、大會派焦瑩代見、允將慘案事、提出討論、學生要求立定辦法並派代表向會場衝入二次、經葉楚傖褚民誼力推出、當時該院衛兵添派多人、維持秩序、情形嚴重、會畢仍圍門前擱阻請願、當培成等由後門出

洛陽訊、全會期至多定爲五日因各委均負有任務不能在洛久留、中委個人提案不多張繼等主張以洛陽爲行都、正式首都設於西安、改西安爲西京、集政治中心於隴海路、以全力開發西北富源使國富民强、連日非正式談商多數中委同意、將俟全會通過派員籌辦、閻錫山、趙戴文、趙丕廉、薛篤弼、甘乃光、李濟深等即日可到、全會已足法定人數

何成濬辭鄂主席 馮辭內政部長

鄂主席後任蔣作賓呼聲高

馮已經汪精衛挽留

因第二屆中全會議之決議中有現役軍人不得兼行政長官之條項故湖北省主席何成濬提請辭職其後任駐日公使蔣作賓之呼聲頗高(十一日漢口專電)

馮玉祥向汪精衛請辭內政部長之職汪氏現下在極力慰留中(十一日南京專電)

恭頌

執政就任

新國受命 元首聖明

友邦輯睦 士庶歡騰

邦基斯奠 寰宇澂清

恭逢盛典 共慶昇平

東省鐵路護路軍 總司令 熙洽 副司令 于琛澂 謹頌

汪何等由洛到京 對俄復交未定

因王正廷極力反對所致

汪精衛偕何應欽等諸要人十日朝由洛陽到京因此判明洛陽第二次中央全會關於對俄復交問題未見何等決定此係王正廷恐招英美誤解極力反對之所致云(十日南京專電)

重光日使對華通告 請開始交涉

國府徵顏惠慶意見

另訊似已決定態度

重光公使九日晚經英公使向華方發出通告如左

日本軍事外交當局准照國聯總會決議案之趣旨希望與華方速開外交交涉徵諸前線之事態兩軍之完全實行停戰者相信爲刻下之最大急務云

華方對此俟徵求駐日內瓦之顏惠慶意見後再行回答據聞華方之意嚮擬將談判之範圍限定實行停戰日軍撤退方法等以不附何等政治的條件始允與日方交涉云

關於重光公使申請開始停戰交涉華方曾向羅文幹汪精衛等電請處置方法 國府於十日似已決定態度

另據國府消息若開始談判時英美法等並不參加乃係中日直接交涉云(十日南京專電)

行政院設立 技術合作會

工作軍事計劃

應有充分聯絡

洛陽訊、行政院制定技術合作委員會章程、以院令公佈並聘任蔡元培、李石曾、顧孟餘、朱家驊、石瑛、蔣夢麟、陳公博、張嘉祐、王世杰、王星拱、楊杏佛、李仲揆、劉瑞恒、唐仕壬、段錫朋、彭學沛、褚民誼、爲技術合作委員會常務委員章程全文如下

第一條、本委員會隸屬於行政院、委員由行政院聘任之

第二條、本委員會設總會於南京、並得於各大都市設立分會

第三條、本委員會之任務如左、甲、各地糧食燃料之調查登記調劑、及耕種採取改良之指導獎勵、乙、軍用或與軍事、有關之原料物品之調查登記介紹及其製造之指導獎勵、丙、交通機關醫藥等技術人才之調查登記介紹及養成

第四條、本委員會爲履行上述任務起見、對於各地之軍事機關、交通機關、民政機關、及人民團體機關等、應有充分之聯絡、以期其合作

第五條、本委員會之工作程序、與軍事計劃切實聯絡

第六條、本委員會於必要時得分組置專門委員會、並得用書記及事務員若干人、由政府各機關調用

第七條、各分會應將每月工作製報告送致總會、由總會彙齊呈報行政院

高桂滋來平

謁張報告防務

稍留即行返防

北平訊、陸軍第八十四師長高桂滋、二日上午九時十分奉張學良電召、由邯鄲防次來平、報告防務、高抵站後向記者談略、謂本接張主任電召來平、報告防務、于昨日下午五時許由邯鄲起程北來、過石莊得聞李任潮與翁次龍兩委員當晚同車赴鄭轉洛、出席二中全會、四十軍軍長龐更忱、日內即由河間防次來平、三十二軍(黃蘗)旅、移防新鄉、任新鄉之德道 焦作等處護路事宜順德現駐廿二軍軍長部李本村旅、防務甚爲鞏固、敝部一師萬餘人、駐磁州及安陽一帶、訓練劇匪、地方極爲安謐、敝部官兵當滬事發生時、群情甚爲奮激、曾向政府請纓赴滬增援、中央以上海兵力充足、囑就地加緊訓練 待命出動、本人擬於今晚謁張、報告防務、在平稍作勾留即行返防云

對俄復交爲復友好 非聯俄或容共

羅文幹談外交政策

南京訊、外交部長羅文幹告記者云、一對俄復交、僅爲外交委員會所議決以貢獻政府之一種意見、尙須待二中全會最後決定、但須知恢復邦交並非即是容共、現在各國除美國外、對俄咸已恢復原來邦交、總理遺囑云「聯合世界上以平等待我之民族共同奮鬪」外交委員會對俄提出復交完全係實行總理遺教、世界上只要有以平等待我之民族、我應即聯合、俄苟以平等待我、我即可與爲友、則此恢復邦交、實爲必要凡平等待我者、均可共同奮鬪、此爲總理遺教一定不易之原則、對俄恢復邦交關係、殊無足驚奇、且我國數年來外交政策、只傾向國聯及英美法等列强、結果殊無助於我、且東事發生以來、國聯以滬案、列强及國聯對我不過如此、至今日始終不能得到順利解決途徑、英美等國絕未能對我予以精神上之助力、我決不能長此無益消極、蘇俄與東省最爲鄰近、目下日俄關係漸趨緊張、以利用國際機會、俄方對之殊形冷淡、今後工作當可較緊張、恢復邦交、利弊均有、惟外交委員會討論結果、認爲與俄復交在國際間多結一友、實利多害少、故將意見書呈中央二中全會、作最後之決定、至於有人以爲復交後共黨將猖獗、則殊不然、因中國政府方面之意、與俄復交並非即係聯俄或容共、不過恢復對俄友好而已」

李宗仁調桂軍北上 粵施長期戒嚴

張之江視察海州防務

香港訊、李宗仁電桂、調警衛軍兩團來粵轉滬補充二日已由邕啓程

又訊、陳濟棠三日召集軍事會議、決自即日起實施戒嚴令、並作長期執行

又訊粵第五次全省代表大會三日下午議決推黃紹棟等十三人會同省黨部執監委組特委會、于十二日內開會討論應付時局辦法、交大會執行又電中央勿稍屈服、堅決拒絕不利條件、及頒布輪財衛國、現身殉國褒獎條例

徐州訊、蘇綏靖督辦張之江二日晨抵海州視察沿海各要隘砲位設置、準備守土

軍縮專門會議 於十日一齊開會

軍縮會議陸軍委員會之專門會議空軍委員會及國防委員會於十日午前十時起一齊開會矣(十一日日內瓦專電)

奉山鐵路局佈告

爲佈告事照得本局爲培養人才起見招考練習生四十名業經佈告在案玆查現在報名之男女生已達二百餘名之多應訂期考試以資選拔玆擬定於本月二十日在三經路北口奉天市立第一小學校校舍舉行考試凡在本局報名各生務於是日早八點以前自携筆墨齊集該處聽候點名入場與試俟初試錄取後檢驗身體合格者再行覆試打字其未錄取與未來考試者於揭榜次日來局領取各該人之證書像片等件玆將考試課目及時間列後此佈

計開

三月二十日上午九點至十點半 試國文

十點半至十二點 試算學

下午一點半至三點 試英文

三點至四點半 試簿記

覆試 打字

齊克鐵路標購工務機務材料廣告

本路標購工務機務線路工具雜品電氣工具五金新油三類材料如有願承辦者可向本局材料股領取標單及招標簡章定於三月十五日下午二時在洮南本局當衆開標投標商家須繳投標押款現洋三百元中標即作承辦押款未中者於開標後如數發還再因路遠不能來人投標者可將標單及押款先期寄交本局特此佈告

洮昂鐵路標購工務機務材料廣告

本路標購工務用線路五金工具雜品水道雜品色彩電氣工具五金新油七四類材料如有願承辦者可向本局材料課領取標單及招標簡章定於三月十五日下午二時在洮南本局當衆開標投標商家須繳投標押款現洋三百元中標即作承辦押款未中者於開標後如數發還再因路遠不能來人投標者可將標單及押款先期寄交本局特此佈告

恭頌伊通縣長張柳橋檢察員李綸生暨代理管獄員孫悅雙看守長周殿魁看守兵等之德政

啓者伊通地界邊陲風習不開監獄建設例依舊制近年財政支絀囚糧不足加以歷任縣長又不注意獄政不良已達極點內犯每日僅獲稀粥兩頓上下勸索苦難盡言屋內臭氣夏蒸冬大冷若冰窖以往年罪犯不死於刑而死於獄者不可勝數誠人間活地獄也幸現任縣長張公柳橋客冬來宰斯邑有鑒及此力爲整頓每日察獄數次諄諄詢問疾苦各屋溫度均令適宜兩餐飲食務須精潔而檢察員李綸生時常巡視至於代理管獄員孫悅雙看守長周殿魁及看守兵等尤能從善體縣長旨意對待犯人和藹可親無異親友如接見犯等無勒索刁難同一監獄今昔竟若天淵可語言治法不人也感激近數月來飽食煖坑夢穩神安曷一非縣長諸公賜也感激之下無可爲報僅刊報端恭頌德政表揚懿行藉之祝縣長諸公前程無量耳

伊通縣監獄內衆罪犯同啓

資本金壹千萬圓 帝國海上火災 社長安田善五郎

火險及水險 滿洲總代理店 大連市山縣通三二一

國際運輸

代表電話三二一五一 保險部

(如承賜顧請用電話或信片於左近支店或出張所可也)

邊業銀行廣告

本行資本國幣貳千萬圓呈由政府核准享有發行紙幣代理國庫特權專營各種存款放款匯兌貼現及普通商業銀行一切業務匯水利息格外克己辦事手續尤爲敏捷如持本行匯券作東三省境內各地分行一律免收水倘蒙賜顧無任歡迎

總行 遼寧省城大南門內路西德隆店胡同

電報掛號 九九九九

電話總裁室(四五六四)營業室(四六五八)總經理室(四六五七)傳達室(四六〇七)

日本長途電話(二四五八)三〇七三

天津 上海 大連 營口 錦縣 四平街 新民 吉林 長春 通遼 哈爾濱 安東 遼陽 雙城 黑龍江 洮南 遼源 開原 化城 城 山城 新立屯 公主嶺 撫順 法庫 海龍 昌黎

西豐 北鎮 安平

本行發行奉天地名現大洋元角券及京津通用角券 本總行營業時間隨時兌現外並委左列各商號代兌 遼寧省城大西門裏商業銀行 遼寧省城大北關下頭福勝公

代兌處

倉庫 本總行設有倉庫辦理貨物押款

教育界

奉天教育籌備處 奉令改教育廳 定於本月中旬實行 添設督學處九日已成立

奉天訊、奉天省教育籌備處長章煥章、查本省各學校次第恢復、關於督學尚未添設、乃呈准省政府添設督學處、委金如九王星垣荊克讓等三人爲省督學、已於九日正式成立云

奉天又訊、奉天省政府查教育籌備處、已過籌時期、極應改廳、乃令教育處於本月中旬改爲教育廳、並擬就教廳組織章程同時頒發云

奉天省市立 教育會改組 即將實行由 舊人員負責

奉天訊、奉天省政府查省市兩教育會、爲全省教育先導、自恢復後、因建設新國家尚未改組會制、十日省市兩會會長林雅山、吳升嵐二人、舊照負責、並保管兩會舊有財產、並委爲臨時會長、限月經改組會長制云

奉教育籌備處 爲振興學生 自治之精神 令組自治會

奉天訊、奉天教育委員長章煥章氏、以省城各小學校、自三月一日實行開學以來、各學校實行改組爲委員制、對於學生方面之自治精神、尤屬重要、擬將原先之校友會取消、一律改組爲學生自治會、限日各學校一律組成而利學生自治精神云云

開原教育局長 將委柏松山 充社會教育主任

開原訊、開原縣教育局長朱子清、對於全縣教育努力整頓、故開原教育行將恢復就緒、現朱教育局長、以社會教育關係極爲重要、宜責成專人辦理、以資進行、故委柏松山氏爲社會教育主任、但柏氏能否同意、容訪再誌

青島教育局 提倡職業教育 設教員訓練班

青島訊、青島教育局前因本市職業教育、頗不發達、曾計劃積極提倡、現雷局長以本市該項人才、尚屬缺乏、難以施行提倡計劃、特擬先設職業教員、訓練班造就此項人才、而便將來分發應用、已飭科從事籌備、俟籌備完

欒家屯普通校 將行畢業禮 孫善堂捐贈 一銀盾獎牌

大連管內、欒家屯普通學堂每年於卒業期中、並開運動會長、該屯一般紳士、捐助獎品者、大爲踴躍、以鼓舞兒童勉學之心、頗稱感戴、今番該校卒業期間在邇、又蒙該會學務委員、慶源條主人、孫善堂君 首先寄附銀盾二座、上書「文浪驚飛」以獎勵卒業之秀優生徒、如孫君者、眞熱心人也、諒該會諸紳士大家、及地方有志者、至期寄附者、必爭先恐後也云云

魯民衆教請館熱心 推行注音符號 設二期注音符號講習會 並舉辦民衆圖書館

濟南訊、山東省立民衆教育館、爲普及民衆教育推行注音符號、遵照教育部頒發各省市縣推行注音符號辦法第九條之規定、舉辦第二期注音符號講習會、其課程注重音符之正確書寫之熟練、新式檢字方法之應用、期於最短期間、能應用注音符號、讀書記事及寫信、講習時間定爲每星期上午九時至十一時、五星期畢業、遇必要時得延長之、講習期滿、各學員經試驗及格者、發與正明書、本會教師、由館特聘對於注音符號、素有研究者擔任、報名期間、自二月二十八日起、至三月十五日止、三月十三日開始授課云云

濟南又訊、民衆教育館爲普及民衆圖書館之組織、設備管理的知識、與技能起見、特舉辦民衆圖書館講習會、講習時間、定爲每星期日上午九時至十一時、四星期畢業、自三月二日起、開始報名、十一日截止、報名時、須塡名、年齡、籍貫、職業、性別、及詳細通信處、報名截止後、由本館按照報名地址通知講習日期、講習期滿、經驗及格者、發與證明書、會內並不收任何費用云云

嚴禁印刷未許可之 過激文出版物 教育處請市府取締

奉天通訊奉天教育事務籌備處、以省城各印刷局所、往往承攬印刷未經官署審核許可之著作書籍、若不設法禁止、流弊堪虞、當此不逞亂黨、到處滋擾、亟應加意嚴防、現爲防止印刷宜傳過激文、又有傷風化之出版著作物起見、頃特函請市政公署警政處、轉飭所屬從嚴取締以資杜止一切云

青島公安局 續招學警班 已開學授課

青島訊、青島市公安局續招學警展期一節、茲悉該局現已分別考試、擇優錄取孫少朋等二十九名、除令教練所於本月八日正式授課外、業於日前將已錄取之各學警、示週知並飭令於本月六日、領塡保結、七日下午六點攜帶行李入所受課云

青島觀象台長 委市外小學 代辦測候所

青島訊、青島觀象臺蔣台長以市外各小學、前曾設代辦測候所、嗣因經費不足、無形停頓、現爲擴充測候事宜起見、特擬相當地點、恢復前項辦法、已函教育局、商洽進行辦理云

開原男師中校 將恢復開學

開原訊、開原縣立女子師中學校、已經開學一節已誌本報、但男子師中尚未開學、現縣當局恐學生荒廢學業且新政治已經實現、學子若再失學、殊非所宜、故近日頗有男師中亦將開學之說、此實一般學子所熱望也

青島教育局 雷局長涖任後 積極勵精圖治

青島通訊、青島市教育局長自徐氏辭職繼由市長敦聘雷法章氏接充、已於上月廿日涖新視事、玆據探得氏呈係報市府履歷、爲「名略、雷十三年、畢業武昌文華大學稱文學士、在校長攻教育、及呈洋文學史、著有畢業論文、題『兒童心理之研究』非特非優加爲名學會員」又「十三年任武昌某學校英文專教育、十四年任天津南開中學英文專教育、十五年會訓練科主任、又兼男女中學兩部教務主任、統計服務中學校共八年、須至履歷者」聞市府接到雷局長之履歷後、已準備稍予修正、即行呈請中央任命矣

青島又訊、雷局長到局後、勵精圖治、對於局內職員行實考試制度、計一共取三十二名、劉鼎得取冠軍、已任爲該局秘書、其次依名次之先後、任爲科長科員督學等職、並聞雷局長抱定寧缺勿濫主義、故舊職員中落第者九名、而新取者祇七名、現仍繼續考取以補原額、再該局以前發放各學校經費凡數目字以及局長科長簽字均係本國文字、毫無革新精神、現任雷局長已於二月份發放經費時、宜佈改除舊例凡傳單支票、均改爲蟹行洋文、既而雅觀、且可鼓勵各小學校長、對於洋文再加一番研究、將來青島教育、最低限度亦可進爲洋化云

煙台機關槍 軍官補習班 畢業日期臨邇 演習實彈射擊

煙台訊、公安局前奉師部訓令、略謂、據軍官教導隊教官補習班、畢業臨邇、據着該畢業學員等、本日三日在東清岸玉帶山迤東、實施練習基本應用戰鬪三種實彈射擊以憑考核成績、請訓令公安局佈告閭阜商民週知、以免屆時誤會云云、公安局奉此特佈告週知矣

鳳城職業中學 招收補習生

鳳城訊縣立職業中學校、現

體育

青島市立女中校 組織各種球隊 定期開始循環比賽

青島通訊、青島市入春以來氣候溫暖、各處球比賽、時所有間岙悉市立女中、近亦組織各種球隊、先自排球着手、由各班推選隊員九人、預備員人三、自（七日）起用循環比賽法、開始比賽、約循兩星期比賽完竣閒該校校長特贈排球錦標一枚各教師亦將籌備各種贈品藉以鼓勵學生勤加練習一俟排球比賽完竣後並擬再行籃球比賽云

學生文藝

說硯田

（大連中華手藝校 于允璽）

學校中有一物焉、出於溪來自嶲雀、或如鏡之圓、或似野之方、其友也、則曰管城子、其鄉也則曰松處士、其伴也則曰楮先生、此何耶曰硯也、夫硯何以謂之爲田哉、蓋儒吾求學、功深以筆爲耒、以墨爲耜、終日勤勞、於鐵硯間、恃硯以求食如農夫之賴畝畝、而養生焉此所以謂之爲田也、夫吾思古人之措詞、每多此囑、如文則曰文陣、如筆則曰筆刀、夫文非陣也、而以爲陣筆非刀也而以爲刀、與以硯之說同一取義、吾人即以硯爲田矣、果能陣義以種之、用筆以耕之、吾知書中、自有千鍾粟、雖不服田力穡、而亦有秋、昆蟲水旱、毫無傷損較之以田爲田者、轉勝多多也、昔人云、硯田無惡歲、吾輩讀書、人審勿以硯爲無用、而曰如礙石田、而輕忽之可也

光陰重於黃金說

（大連中華手藝校 于允璽）

語云、一寸光陰一寸金、此言也、蓋謂光陰與黃金、雙方並重也、夫以光陰、與黃金、謂爲雙方並重、其視光陰、未免猶輕也、何以言之、黃金者、無可使有、失可復得、至若光陰、一往而不返也、一去而不可留也、假使光陰虛度、而欲思挽回、吾知即費萬兩之黃金、亦難購光陰之再來也、由此言之黃金重乎、抑光陰重乎、夫吾思人有黃金、飲食用度、無不遂心之所欲、是黃金亦屬、極貴之物、如以黃金爲不足重、此說亦未免近罷、然以光陰較之、則黃金、反居乎其下矣、何則、光陰者足以造就人才者也、世之爲學者、倘能愛惜光陰、乘光陰之未過、而努力進修、他日功業有成、吾知佩金印如斗大、席豐履厚、駟馬高車無不從光陰中得來、是光陰中、自藏有無限之黃金也、彼黃金者、失可復得之物、島足與光陰等量而齊觀耶、人之重視黃金、而輕視光陰者、吾謂其不知輕重也、實甚

論隋煬帝之修運河

（大連中華手藝校 于允璽）

隋煬帝者、即位以來、窮修西宛多選異草奇花、栽植其中、冬間花木凋零、則剪紙爲花葉、以點綴於其上、望之如春夏之景、其奢侈無度誠毫無足取矣、而其最足取者、莫如所修之運河、蓋楊帝之時、建都洛陽、以南方之粮餉、路途遙遠、運轉不易、爲運轉計、於是乎修運河焉、長數千里、自運河一修、而粮餉之運輸、以及商旅之往來、莫不稱便、於是海運既通、運河漸就淤塞廢而不用、假使海運不通、亦今人之所倚賴運餉者也然則運河之修、直與蘇彝士之運河、西伯利亞之鐵路、同一有功於世界、較之始皇所築之長城、遠勝多多矣、乃或者曰隋之亡、亡於修運河吾謂不然、運河實無甚妨、考隋之亡、蓋以運河既修而後、水殿與龍舟、流連其中荒淫無度、所以因之而國亡也、古詩云、若無水殿龍舟事、共禹論功不較多、此言誠確論也、嗚呼若楊帝者、弑父姦母、無道之極、惟修運河一事頗足差人意耳

孽海燃犀錄

（春薾生著）

第廿四回 假中假生財有道 騙裏騙送禮揩油

向下一伸、大家心裏明白、祇見一個二爺、拿了一張卡片、走到白濤光身邊低聲的對他說道、新少爺有要緊事情、請你去說話、弄得一個白濤光、變做紅濤光頓時滿面通紅、像關雲長單刀赴會回來、可惜沒一個地洞把身體縮向下面去、心內暗暗裏說、你不要神氣活現、架子在老朋友面上搭、得十足、事情鬧起來、我只推不知道恐怕你的神秘的結婚、也不見得十分妥當、如此一想面孔上紅氣已退、便喊茶房、絞了一把手巾、把面孔上揩了一揩、像煞無介事樣子、一路進去敲開了孔中樓住的房門、祇見孔中樓笑答滿面把雙手向上拱了一拱、說道濤兄、爲兄弟個人的婚事、帶累老兄、十分勞碌、很覺萬分抱歉、俟事畢後、再行酬謝、濤光連忙答道、爾我知己弟兄、理所應當効勞、何必客氣、讓我多喝三杯老酒、向新房裏多鬧一下子不知老兄可要討厭麼、說罷哈哈大笑、中樓接下說道、兄弟今天開銷、預算下來、還缺頭寸、這裏有四十餘張有券、約計六百多元、偏勞尊駕、向各店舖交涉、情願認虧一些、叫他找出現洋來最妙、若萬萬辦不到、你即揀熟路的貨物、到小押舖裏去當足、多當一鈿、也是好的爾我是要好的弟兄、們因此敢斗膽奉瀆、請你坐了汽車去快去快回、說罷又把手抻一拱、說券偏勞、將一疊假禮券、送了過來、濤光無可推諉、將禮券接到手裏即點點頭、回身出去、中樓見濤光走後、以謂濤光奉了已命、必向店舖中去交涉、忙把電話接上、告知店舖中部人今天喜事通來的禮券、十分可疑因此方才通電詢問、今嘱來人、持券趨前質證、惟券上字跡、好像和來人一個樣子、究竟來人是否能與寶號有關係請你們追究罷正是

十年一覺揚州夢

猶爲離人照落花

究竟白濤光、被店舖中如何追究、且看下回再講

評曰、馮振華化名孔中樓又改名孔祚熙、借結婚以騙人錢財、良非得已、而白濤光、輩、又從中播弄析去小小六百元、爛污自是報應不爽、孔祚熙因白濤光惡作劇、欲有以難之乃出此下乘、可謂笨極

第十五回 錦上添花聯絡情感 雪中送炭挾欵逍遙

話說孔中樓差白濤光去、向店舖中、支取貨物、一面又通電話到店舖中、去叫他追究、自謂得計、坐在房中、鼻裏放出那種哼哼的聲音、自言自語道、你敢在我面上掉起槍花來、給顏色你看、孔中樓自以謂借刀殺人、可以嚴懲白濤光、安知白濤光拿出假禮券回到賬房內、向抽屜中一塞、一都不回頭過去、向錢單二人一瞧、口裏也自言自語道、當我阿木林看待、你是絕頂聰明、我豈萬分愚鈍、做好了圈套叫我去鑽、那個來鑽你死圈即當、不過這券上的字、是我一手塡寫、所以他認定了我、向我尋事、讓我拿了回去、看你還有憑據嗎待過了今天、大家清閒一些、再行討理罷、仍舊向抽屜中取出用申報紙包了一包、挾在腋下、嘴裏又燃上一支香煙向馬路上、朝東開步就走、話說大馬路有一家綢緞莊招牌上有介字、眞正數一數二的頭等老牌子、信用卓著那經理先生、也是大名鼎鼎商界聯合會的執行委員、又兼董事、好出風頭、交接官場、的一位能員、是日接到了假冒伊家牌號禮券的電話店裏中等職員、不敢隱諱、據以報告總經理、等了好一會、見沒有人來持券兌貨、疑雲滿腹、向電話局裏探詢方才電話、知道是從燕爾樓來的、這總經理把手指一輪又去舊報堆裏一翻、知道今天是孔某結婚、雖然沒有請帖來然我曾經在歡迎會內

大連綿絲布商組合

山縣通 東洋棉花株式會社大連支店
山縣通 日本綿花株式會社大連支店
山縣通 上野洋行
山縣通 株式會社丸永商店
大連出張所不破洋行
監部通 株式會社大信洋行
大山通 永順洋行

瀋海路維持會會長
東北交通委員會委員長
丁鑑修

恭祝
大滿洲國萬歲
懷德縣自治執行委員會
委員 王蘭亭
委員 于廸丞
委員 程慶臨
委員 李廷文
委員 程志遠
委員 李發庭
警務局員 馬春田
財務局長 陳浩權
教育局長 孫冬名
實業局長 戰耀階
委員 趙祉軒
委員 張耀庭
委員 荊瑞五
張鳳翔
同拜

公主嶺河北 **商務會** 正會長 張鳳翔 副會長 荊瑞五
公主嶺 **廣誠粮棧** 經理 張鳳翔
公主嶺河南 **商務會** 會長 程志遠
公主嶺 **泰和順** 經理 徐會一
公主嶺 **瑞升昌** 主任 荊瑞五
公主嶺 **東永盛** 經理 史佐才
公主嶺 **復盛厚** 經理 劉芳
公主嶺 **復勝棧** 經理 王興周
公主嶺 **稅捐徵收局長** 呂振鏞

奉天

治權統一元首得人 組織完備新政府

省府中舉行慶祝建國大典 趙鵬第廳長代理主席致詞

奉天省政府爲慶祝新國家成立大典乃特組織籌備委員會負責進行以示鄭重先是特在省府大門高紮五彩牌坊交叉國旗堂院之空中亦橫懸五色電燈及萬國旗五光十色氣象一新十日爲慶祝日中外嘉賓於十一時許即陸續到會會場前後由保安隊負警備責任警備森嚴而防萬一在此聲中會場之前一時車水馬龍頓呈向來未有之盛況計是日予會慶祝者計有五百餘名於正午由司儀者發令開會禮堂置在省府大廳主席台在中央台之東側爲外賓席西側爲民衆代表席莊嚴隆重向所罕見其儀如式次一整會二參予慶祝者入席 三奏樂 四全體向國旗行三鞠躬禮 五高呼滿洲萬歲 六主席致開會辭 七省長致詞 八市長致辭 九外賓演說 十民衆代表演說 十一奏樂 十二禮成 十三撮影 十四開宴 是日之開會詞原定爲臧省長時因省長赴長春參加執政就任大典故由省長代理趙鵬等代省長致開會詞日方代表前爲本庄司令亦因赴長春之關係外賓由二宮司令代理茲將主席之開會詞及市長之致詞誌之如左

本日舉行新國家成立慶祝大會此爲開國盛典曠世難逢之會重承嘉賓蒞止官民畢集一堂濟濟欣幸奚如此次新國家之建設係本諸東北各省區人民之公意一致請求籌備多日始得實現譬如渴者甘飲飢者甘食凡我全省官民一致欣幸鼓舞快慰之情不可言喩而各友邦本親仁善隣誼爲拯溺救焚之舉得此援助尤深感謝今日之會實含二義一爲人民熱烈之表現一爲國家之建設之始基與會諸君當具同情諒我佐詞尙希明教

新國家之重生基於人民之公意故今日慶祝新國家即人民得遂渴望之表現也慶祝新國家之理由約有三端一曰政權統一二曰領袖得人三曰組織完備東北人民渴望新政府之產生爲時之久誠以政權統一始有建設治道乃成頃間各省區人民一致請願認爲新國家之建設刻不容緩即以統一爲急務此慶祝之理由一政權既統一領袖尤貴得人此次執政俯從民意假然出之既雨蒼生之願當有仁民愛物之施茲値新國家成立執政就職可謂領袖有人此慶祝之理由二政府成立伊始組織尤關重要譬如人之一身五官百骸無一不具始能運用才思發揮能力此爲一定不易之理新國家成立之後各部院以次設立負責有人一切建設自能就理遺福桑梓無涯此慶祝之理由三本諸上述理由舉行慶祝大會人民公意從此得遂地方安樂可期實現慶祝熱烈良非偶然與會諸君盍興乎來云云

旋由市長趙欣伯氏致詞謂滿洲國民爲自生自營復經友邦之援助滿洲國已經成立了以後我們除掉舊政治來實行滿洲國的王道主義東北三千萬民衆仁政可期東北的仁政亦是我們大家的責任今天何日即東北三千萬民衆最喜歡的日子也是世界上最注目的日子所以希望我們東北的民衆一心一意努力前圖在世界上作個好模範的國家這最高的政治就是民衆幸福四個字本市長今爲謹對各嘉賓表示忠誠的謝意云云語訖並以流暢之日語向日方來賓致詞俾領略其意焉最後由民衆代表袁金凱演說演說詞與前大同小異故省略之袁氏演說畢於國樂揚頻奏聲中而入慶祝宴會場席間由趙市長發令一同舉杯三呼滿洲國萬歲賓主盡歡已下午一時矣省府之慶祝大典遂告禮成而散會矣

擬組織民衆 業餘俱樂部

瀋陽市游藝一項向屬缺乏民衆生活乾燥已極聞市政當局有感於是爲謀人生正當之娛樂場所是以特擬在瀋陽大西關舊平康處所組織一民衆業餘俱樂部擬幷辦費大洋五千元現正着手計劃組織云

胡匪突攻城 演成街市戰

金山好業已斃命 趙市長獎勵有功警隊

匪圖攻城聲中本月十日晨三突有馬時匪三四百名至大北邊門外繳去警察槍械數十餘枝並擄去警察數十名以致大北城門演成街巷戰槍聲大作結果匪未得逞茲將是日詳細情形分誌於下

事先準備 警察當局已悉近日胡匪有信攻城前日復據探警報告謂匪人擬由瀋海路方面進攻治安當局據報後當由警察局由各分局抽調警察壹百名至瀋海路豐順棧房局嚴加防備

發見踪跡 各處抽調之警察約壹百餘名在瀋海路大廣場豐順棧屯駐門外設崗十日晨三時許門崗守望間突聞有馬蹄之聲警察當喊口號對面人答無口號是以警察馬隊門崗正擬盤問突見有著警察衣服之馬隊七八名已至門前旋下馬令門崗不准聲張火速繳械我們是軍隊警察雖知其係匪人但無法抵抗

乃被繳械 屋內及樓上警察聞訊時以有大股馬隊約距五百名將大樓包圍警察本擬與戰因受包圍故未得下手該匪等大喊不准抵抗亦不傷性命望火速繳械免致麻煩斯時警察均面面相覷乃被

全數繳械 並將警察軍衣及冒套完全擄去並帶去警察數十名生死未卜該匪等復乘勝進大北邊門大北門外僅日警察數名及商團二十餘名見匪人勢衆乃潛赴城內報告並未抵抗該匪等近邊門後

並未擄搶 至奔大北城門擬一闖進城逆料城上及四外早已佈滿警保商槍聲如爆豆似雨直下匪人見有準備乃一面還槍迎擊一面大喊殺殺之聲不絕於耳於是大北城門外大街

成爲戰場 雙方互戰約三小時後城內憲兵隊復架機關槍赶至夾攻匪漸不支又被商團第二隊長鄒蘊珊擊斃受傷者數名匪人見事不佳乃乘天已大亮乃奪路復由大北邊門外退出警保商並未窮追是役計斃匪二名得馬二匹提受傷匪四名已由憲兵隊訊供至於警察被擄人數及詳情容訪再誌

擬一舉陷城 據得槍械又訊盤居瀋海路一帶之匪團日來因遭奉天暫編第一旅之追剿無容身之地遂於十日晨以便頑抗警保商於防患之中在大北城門外演成街巷戰惟匪係馬匪徃來捷速便於連絡一時獲勝節節前進已抵進城門其時幸在城內維護治安之警保商聞聲奔至總城而上由上下擊頗爲順利馬匪大亂向後潰散警商乘勝痛追結果斃匪馬二匹胡匪陣亡四名被獲四名名震遼西之匪首

金山好已 被擊斃警察除被獲去者不知確數外且有殉職者二三名奉天市長趙欣伯氏於慶祝大典完畢後出躬件戰區視察對駐屯該地附近之警保商加一番鼓勵訓謂無論如何須認清個人天職爲地方民衆謀幸福再對此番擊匪有功者決定加獎死者從優撫恤（寫眞即被擊斃之金山好）

李副司令率部 仍向前追擊 胡匪已經潰退

奉天暫編陸軍步兵第一旅副司令李壽山氏日昨奉王司令命率領一團二營三營二團二營並騎兵連砲兵排等携帶山砲迫擊砲數門並機關槍多架於五日午後七時由營口出發前往遼瀋等處剿捕匪類翌日宿營於李石寨並指揮當地公安大隊等進於七日分攻痛剿以絕根株當地居民望如雲霓聞情無不扶老携幼執旗歡迎副司令李壽山氏自駐紮李石寨後即將兵力配備妥善於七日早率全部隊伍及公安大隊等分爲三隊一由劉二屯一由四方台各處分途並進向于家溝朝陽寺一帶圍剿一團於即日晚三時許由李副司令率領指揮之下在于家溝與匪接觸酣戰一小時當場擒匪二名獲歸三四匪勢不支遂即逃竄該團正在追擊中云

長春

普天同慶之 執政就任式

滿日官員均行參加 是日即定爲建國紀念日

新國家元首溥儀氏於三月八日在官民歡迎之下入城到執政府當日即與各部屬官員熙洽張景惠臧式毅張海鵬張燕卿金璧東謝介石等關於九日執政就任大典加以參考而負責籌備之長春市長金璧東氏及張燕卿氏連日忙碌之結果諸般均已遞次就緒是以於九日自上午十時起各部人員均相率陸續到執政府恭候到下午二時中外關係之官員及中外記者均已趕到比及下午二時四十分由關東廳長官及本庄關東軍司令官與內田滿鐵總裁林關東廳警務局長相偕由奉天乘輕油動車抵長於中日雙方要員到車站歡迎之下即乘自動車直到執政府定於下午三時舉行之執政就任大典乃於本庄司令官內田滿鐵總裁一到之下即時宣佈開始舉行大典當時之佈置禮場又負責一切招待之張燕卿氏甚爲忙碌屆三時即由贊禮官宣佈舉式當時中國各地代表張景惠馬占山臧式毅熙洽四氏以下四十餘名日本方面來賓本庄內田兩氏以下約三十餘名各省省長及各蒙古王公八人全滿各省文武官員四十餘民衆代表三十餘名各國新聞記者代表三十餘名右記二百餘人之中日官員均入席之次執政溥儀氏由執政府直正面入口由贊禮官之引導八名武偉文侍之侍從直到大禮堂執政之坐位當時參列之中日官員均行向元首溥儀氏三鞠躬禮溥氏答以一鞠躬是時由張景惠氏並臧式毅氏二人捧呈純金國璽及執政之印綬當時溥儀氏即致新國家之宣言由鄭孝胥氏朗讀其宣言已誌昨日本報由次三千萬民衆代表實熙氏函讀頌詞畢乃接見外賓即與本庄關東軍司令官內田滿鐵總裁行鞠躬及握手禮

執政答外賓詞

當時滿鐵總裁內田康哉伯爵敬讀祝詞畢溥儀氏即對之致左記之答詞由張景惠氏捧讀

自我東北三千萬民衆宣告成立滿洲獨立國再三請予權領新邦執政滿洲本我祖宗發祥之地茲既重辱公推未敢終辭勉爲負荷今日承滿鐵總裁閣下貴賓各位惠然蒞止樂與觀成並殷殷睨我祝詞彌增慚愧如予德薄才鮮懼則無以厚期所願敦睦邦交尊重民意外和內輯同保東亞光榮是則予與各位所同欣祝者也敬答謝

禮成之次溥儀執政由張海鵬氏之侍從暫退入內休息其次於奏樂之下由贊禮官佈告執政再出場第一次新國家成立之紀念合影是時由侍從人等預備簡單之酒肴執政溥儀氏及參加者之中日官員均一同舉杯三呼

滿洲國萬歲 萬歲 元首溥儀氏仍由張海鵬氏侍從之下退場全體參列中日官員亦同時分班退散云於斯滿洲國第一日之就任大典乃於極盛大極嚴肅中成禮禮畢已下午四時全員陸續退出已下午四時有半矣即新國家創始之日故並決定三月九日爲建國紀念日在此紀念日各官衙學校一般商民均休息一日以資慶祝在第一次退入內室休憩俟再出共攝全體紀念影同時溥儀執政在中庭舉行新國旗之昇旗式當時於軍樂吹奏之下由侍從慢慢昇起

紅藍白黑滿地黃之新五色國旗一時旗隨風蕩新五色旗幟之飄揚參列官員均肅然行三鞠躬禮均有一種特別之感想焉

各地之祝賀

中日要人皆躬臨 龍燈化裝隊歌唱遊行

本溪 各機關及各法團市民等爲祝賀新國家完成特於十日午在湖山樓開慶祝大會設置完備點綴優雅屆時各機關各法團首領代表等皆先蒞臨各校學生及市民約千餘人擁擠樓之上下地方事務所長憲兵隊長守備隊長警察署長及各界代表整肅光臨旋振鈴開會奏樂唱歌全體向新國旗行三鞠躬禮畢主席鍾藴賢氏致開會詞略謂諸人對大家報告組成新國家之經過溯自上月十八日我三省組成政治委員會公推張景惠爲會長即着手促進新國家造至同月二十八日在奉開全省代表大會旋於次日全滿民衆代表大會一致贊成組建新國家遂敦促清遜帝溥儀出而膺執政之職溥氏已於九日午後三時在長春首都舉行執政就任典禮矣本會爲祝賀新國家萬歲耳旋陳縣長讀祝詞本邑守備隊長憲兵隊長地方事務所長各朗頌祝詞就中尤以憲兵隊長飯塚若所頌之祝詞講演爲剴切痛快茲錄其演講如下今天是三月十日爲閤縣祝賀新國完成大會鄙人得參與盛會實榮幸之至東北三千萬民衆受舊軍閥之橫征暴斂實至不可聊生之地步現在舊軍閥已倒新國家成立施佈仁政一切都能遵從民意你們可出水火之中而登衽席之上鄙國與處近鄰甚望從此合衷共濟確保我黃種位諒察旋本社記者讀祝詞文共存共榮之義言詞簡單希諸日友節義舉掃滅強梁新國肇造日月重光拯民水火於以允康一心一德同種共享溥公臨政施佈仁綱東亞攸同協和萬邦謳詞唐虞修好通商謹具俚詞維頌維揚讀畢奏樂魚貫而出結隊遊行龍燈秧歌及特別化裝隊遊行街鼓樂喧天炸砲雷鳴頗極一時之盛云至夜間之提燈想定倍盛同樂三日十三日始止云

營口 本埠月之十日上午十二時紳商各界特假小紅樓劇場慶祝新國家成立紀念首由李會長致開會詞次由楊委員讀建國宣言外賓演說並讀祝詞趙局長演說畢由奉天暫編陸軍第一旅王殿忠氏讀祝詞々曰新國肇造日月復明山河重洗大地精華人民歡躍永慶昇平政權有歸萬世祥禎堯天舜日物阜民亨黃種結合共存共榮東亞熙々五族飄旌大同永固慶祝之聲次有本報營口分社長孫富山氏代表新聞界參加慶祝曰敝人忝列新聞界欣逢建國成立慶祝大典無任榮幸今天各界來賓衆多足證熱烈慶祝新聞界是代達民意的民意所希望有三種要事（一）指導部佈告建國宣言及各種標語旨必顧行以符民意（二）各埠事變後金融紊亂百業凋零速爲調劑金融剷除苛稅以期便裕商民（三）各地胡匪及農民春耕務宜早日肅清散放籽種以蘇民困而解倒懸是所祝盼讀獻祝詞文曰滿洲新國年號大同東鄰援助北奠基京同心同德共存共榮民爲邦本本固邦寧民意爲先萬衆歡騰歷億萬年無渝始終祝詞畢各界代表齊赴匯海樓飯莊開慶祝盛宴中外來賓濟濟一堂頗極一時之盛云

滿洲報社鑒

新邦善鄰 百度維新 元首就職
祝賀蜚聲 大報鼓吹 贊助情殷
千里致詞 感謝峭深 共同努力
東亞生

哈爾濱特別市市長 鮑觀澄祝

海城 本縣各機關自接奉執政就任式之慶祝明令後各界歡欣鼓舞如搭彩樓扮秧歌暨龍燈作音樂等項無不應有盡有民衆等得以瞻仰是種太平新氣象大有踴躍三百距躍三千之驩虞意義云又訊本城縣長孫文敷於九日午後三時率指導員鍾田政明及各機關各法團首領各校男女學生等數百名在縣署大庭中舉行最盛大之執政就任典禮大庭中央高樹滿蒙國之最新國旗四週繫以無數小國旗隨風飄揚現出山河再造日月重光之彩色當奏樂升旗之際祥雲靉靆瑞雪繽紛大家於歡呼聲中於焉散會邑內縣公署奉得省令於三月九日新國家建設典禮之時遂籌備慶祝一切事件當將縣公署院內懸燈掛彩高紮牌樓幷懸掛黃旗滿街通衢要處張貼建設新國標語復有高脚會各樣雜耍以表慶祝之熱誠

黑龍江 本省民治指導會及中日各界因東北省脫離中央政府另在長春樹立新國都名曰滿洲國擬定月之九日新國家執政正式就位故本省各界由月之三日起在南大街及各要路搭彩色牌樓數座並在本省龍江大戲院開全省商民祝賀大會會場日方並由奉天拍來祝賀大會電影每日晚間除由各方代表講演新國家成立之基礎並演電影以資助興而開民智每日大會到有數千人除中日來賓講演外全省市民一律歡迎參加大會非常熱鬧云云

婦女新藥 聖母靈膏

主治婦女經血不調子宮諸病久不生育一切痨症無不屢試屢驗誠乃當今婦女界之救星保護孳生之良劑

歡迎招募各商埠代理店如願代理者通信面議均可也

總發行所撫順日站 義和謙大藥房 日長電話二七一八番

神數

閱報諸君如見您如肯費現洋五角立能解決您的終身問題倘不便匯寄現款以郵票五十分亦可（中日郵票通用）但限四分以內之郵票且須掛號如蒙賜教請將姓名及詳細住址寄下至欲問之事寫否聽便與閣下滿意之答覆一週內定能付郵也（空函恕不答）

收件處）奉天八王寺東李家園子五十六號陳宅院內 立達氏謹白

刷新事業廣告

敬啓者本飯店向來設備完整佈置清潔所有一切飲食品料務求鮮美侍役維恭維謹旅舍一切用俱極盡溫潔想早爲顧諸君所贊許也乃事變以來爲期已將六個月侍役人員既多走避飲饌材料更感不全故電影停演舞蹈中止雖食堂宿部份仍行完善但亦多有違迕顧主意旨之處本店主人殊抱遺憾茲爲挽回前愆用酬雅意計乃不惜重資添設有聲電影 增添姿態美麗女招待重僱藝術精良之廚師增多侍役擇於本日十五日新幕重開 專供新國家各地從公官員仕紳暨商學各界仕女閨秀之娛樂食宿如蒙惠顧勿任歡迎

奉天三經路凌格飯店謹啓

女招待招聘廣告

年齡在十六歲以上廿五歲以下容貌艷麗體態輕盈品格端莊之中國女招待五名待遇優厚如有應聘者在每日上午十句下午三句間請親至凌格飯店找向姚慕文商洽可也

一經試用便常備之皮膚藥

藥品一經試用而有効者每常備之億萬人士之經驗如是則無怪章廉士藥局所出之皮膚專藥如意膏遍中國家庭少有不備之者也江蘇鎭江中街四十四號李君壽彭云『鄙人屢患皮病種類不一但搽如意膏無不見効眞皮膚良藥爲家庭不可不備茲郵銀七角祈續發此膏一聽以備不時之需肌膚係荷』如意膏清涼止痛解毒生肌八種治療皮病珍品配合而成之皮膚畢藥房均有出售或直向上海江西路四五號章廉士藥局一函購每匣七角六匣三元五角郵費不取

大連汽船出帆

開往青島上海（午前十一時）
▲大連丸 三月十五日
▲奉天丸 三月十九日
▲長春丸 三月廿三日
●開往天津
▲濟通丸 三月十六日十時（天津艀航）
●開往塘沽
▲天潮丸 三月十二日九時
▲天津丸 三月十四日十時
▲天津丸 三月十八日三時
●開往門司神戶
▲大連丸 三月廿二日十一時
●開往香港
▲嵩山丸 三月十六日
●開往門司阪神（開營口）
▲煙台丸 三月廿四日
●開往登州府龍口
▲龍平丸 三月十三日後六
●開往名古屋
▲永安丸 三月廿二日
●開往橫濱
▲鞍山丸 三月廿二日
●開往新潟舟川
▲萬達丸 三月廿一日

大連汽船株式會社 電話四一八五番 專屬貨客經理店 大連市敷島町永和公司 電話七八六八・七二七八

阪神航路 專屬貨物經理 澤山兄弟商會

日清汽船出帆

●開往青島上海
▲華山丸 三月廿一日
▲唐山丸 三月十三日（午前九時出帆）
日清汽船代理店 大阪商船株式會社大連支店

政記輪船出帆

●開往芝罘威海仁川
▲利通號 三月十八日
●開往芝罘
▲福壽丸 三月十二日
●開往門司宇治尾道
▲照國丸 三月十七日
●開往八口角芝罘
▲海寧丸 三月十三日
●開往登龍欒旺
▲松丸 三月十五日
惠通行 大連市加賀町三〇 電話六一一七 三八五一一八

政記輪船出帆

●開往芝罘
▲永利號 三月十三日
●開往青島
▲純利號 三月十二日
▲廣利號 三月十四日
●開往龍口
▲得利號 三月十五日
●開往芝罘興化泉州
▲新利號 三月十六日
●開往香港
▲泰利號 三月十二日
●開往福州
▲增利號 三月十六日
●開往興化
▲華安號 三月十四日
●開往登州府龍口
▲公利號 三月十四日
政記輪船股份有限公司 電話四一四一

近海郵船出帆

●開往神戶大阪橫濱
▲玄武丸 三月十一日
▲淡路丸 三月十九日
▲相模丸 四月五日
●開往天津牛莊
▲玄武丸 三月六日
▲淡路丸 三月十四日
▲勝浦丸 三月廿一日
●開往基隆高雄
▲神州丸 三月十七日

大阪商船出帆

●開往大連
▲河南丸 三月
▲武昌丸 三月十六日
▲貴州丸 三月廿三日
●開往橫濱
▲河南丸 二月
▲武昌丸 三月廿一日
▲貴州丸 三月廿八日
●開往門司神戶大阪（午前十時）
▲香港丸 三月十四日
▲烏拉爾丸 三月廿三日
▲貝加爾丸 三月十七日
▲哈爾濱丸 三月二十日
●開往福州基隆高雄
▲長沙丸 三月二十日
▲福建丸 三月三十日
▲盛京丸 四月六日
●開往歐洲（不乘客）（掛上海香港新嘉坡）
▲阿拉斯克丸 三月卅一日
●開往紐育（神戶四日市橫濱經由）
▲關西丸 四月三十日
閱巴北米（夏德爾他島）
大阪商船會社大連支店 電話四一三七番
●乘船切符發賣所 日本國際觀光局大連伊勢町案內所（電話五五五四）（電話七〇三四）
旅順沙河口出張所 電九五〇
哈爾濱案內所 電四七八
營口案內所 電三七六
撫順案內所 電二五四
奉天案內所 電一九一
長春案內所 電三三九
●乘船切符取次所 大連市伊勢町 滿洲旅館協會
●專屬荷取扱所 大連山縣通（電三六八二）
國際運輸株式會社 大連支店 電話三一五一番
●驛荷扱所 本社左記之商號辦理 電四八〇二 內地連絡收發物貨並貨換證 奉天營口公主嶺鐵嶺開原四平街長春吉林哈爾濱池

朝鮮郵船出帆

●開往芝罘仁川
▲京畿丸 三月十九日下午七時
●開往青島仁川長崎鹿兒島
▲會寧丸 三月八日下午
日本郵船大連出張所 大連市山縣通 電話七八四六七一二九
●開往青島仁川
▲平安丸 三月十二日午前七時

阿波共同汽船出帆

●開往芝罘威海青島
▲十六共同丸 三月十六日
●開往芝罘威海青島
▲廿一共同丸 三月十三日
●開往芝罘威海仁川
▲卅六共同丸 三月十四日
●開往天津
▲長山丸 三月十五日
●開往仁川鎭南浦
▲長山丸 三月二十日
●開往芝罘
▲十八共同丸 三月十三日
阿波國共同汽船株式會社 大連支店
日本郵船出張所代理貨物事宜 大連市監部通 丸一商會

日本郵船出帆

●開往歐洲
▲但馬丸 三月十五日
●開往神戶橫濱
▲豐橋丸 三月廿二日
▲里康丸 四月七日

消閒世界

路（續）

（藝丁）

那一定是：很好的奇望，件後我可以改變了新生活，再好々底讀書前途是無可限量結婚……繼續香煙……」

他浮泛是在腦際裏打算着將來火車仍然的很迅速往前進行，他底座位那邊坐着一對年輕底男女，很親密底在談着話每隔了二三十分到了一站，乘客們各懷着各人底心事，各奔着自己底目的，克成現在悟到了人生底奔條到底沒有甚麼趣味，從前的希望忽的又在眼前消逝了，就在他耽於幻想底時間裏，

「某站下車」

在克成底耳鼓裏活動了起來，他從窗前望了望果眞在站臺上立着一面白牌上寫着某某站，他隨着一群人波打着行李被擠出了出口，洋車夫馬車，身上穿着號坎，包攬客商克成被一個穿紅色號坎底夥計把行李給奪了去他也就信步跟隨着他向客棧走去，穿過了一道街，走進了一小巷口，一個黑大門裏上面懸着泰興客棧，的牌子還有安寓客商四個子底橫匾，克成初次來到了某地，木然地跟着伙計走進了一間單間，四面牆是窩紙糊的牆上還有詩句，不過是寫些英雄落泊一種的詞句，或者還有吟風弄月底舊詩

「先生您在這單　間住下好嗎？」

那夥計放下了行李問多少錢，連吃帶店錢」

「行是行的，不曉得一天

「這單間一間是一天五角大洋一晚那邊還有一位客人您給貳角五吧飯錢早晚兩頓兩菜一湯，五角一共七角半

克成初次出門想了想七角半也算不很貴點點了頭噗了一口氣坐在了炕上放着棹子底旁邊，屋裏很簡單　兩個几橙、一個茶壺，兩個茶碗

（未完）

海南鄉土記

（知非）

海有變遷，地勢有改易，古人言不吾欺，自余有生以來，不過四五十年，桑梓形勢，較從前迥不相同，曾記余垂髫時，村南一帶，樹木成林，春間桃李花開，耀人眼目，夏則楊柳交加，綠陰滿地，飛鳥鳴蟬，相繼不絕彼時吾族中人旺財盛，挨門逐戶，並無一家貧乏者，後因丁母之憂，隨父讀書京師十年後旋歸故里，村落猶是景物全非，花樹斬伐殆盡，渠水不由故道，氾濫無所不至，風水頓歸烏有，而吾族中，家道零落不堪言，由是觀之，風水一道，不可全信亦不可不信，其中實有關係焉十年光陰，竟至變化如此，若千百年後，更不知其如何也吾鄉多山，自北而南，所有大小峰巒，皆以走獸之名呼之，村之直北有　兒山，上人誤呼爲砲山，馬山之南有山名曰龜齡山，嘴曰龜齡口，土人誤呼爲鬼臉口，龜齡山前爲駒子山，駒子山南爲犀角山，土人誤呼曰石角山，雖山　有石如角，證以群山之名，其爲獸類之犀無疑矣，鬼臉口之名，余幼歲常聞父老傳述，謂昔曾有人爲粥所迫，不得已出爲路刼猶恐人識其面目，遂戴假面具，壯鬼嚇人，不幸被過客所害，死於山口，因是呼爲鬼臉口，父老雖如斯云云，余頗不信，以余揣之，仍以龜齡之誤爲近是，然自有此名，往往夜間行路者，恒被鬼擾，甚有爲其擾斃者，尤不一而足，余居京時，聞鄉人述說，該處死人甚夥，遠近俱知，視爲危途，咸避之不敢經過，余村有好事者，聯絡村人，爲之延高僧高道超度一番，又將路旁大溝，修補平坦，嗣後行人無事矣吾黨以爲天地之生人爲貴，人敬嚴氣正性，即使果有鬼物等妖魔，其能於人何哉，行旅夜宿止所，不聞有懼怕者，身在家裏，夜間稍有聲響，便自胡思亂想，竟宿不眠，其理可知，超度之舉，吾認爲村人心虛自擾

古本金瓶梅

第十三回　潘金蓮私僕受辱　劉理星魘勝求財（三）

當下西門慶，正在金蓮房中飲酒，忽小廝打門，說前邊有吳大舅，吳小舅，傅夥計女兒女婿衆親戚送禮來祝壽方纔撇了金蓮，出前邊陪待賓客，那時應伯爵，謝希大衆人都有人情，院中李桂姐家，亦使保兒送禮來，西門慶，前邊亂着，收人家禮物發柬請人，不在話下，且說孟玉樓，打聽金蓮受辱，約的西門慶不在房裏，瞞着李嬌兒孫雪娥，走來看望兒，金蓮睡在床上，因問道，六姐，端的怎麼緣故，告我說這個，那金蓮滿眼流淚道，三姐，你看小淫婦，今日在背地裏，白唆調漢子，恁打了我一頓，我到明日，和這兩個淫婦，冤仇結得海深，玉樓道，你便與他有瑕玷，如何做作着，把我有小廝弄出去了，六姐，你休煩惱，莫不是漢子就不聽你們說句話兒，就把他心偏了若明日他不進我　裏來便罷但到我房裏來，等我慢慢勸他，金蓮道，多謝姐姐費心一面叫春梅看茶來吃，坐着說了一回話，玉樓告回房去了，至晚西門慶因上房吳大妗子來了，走到玉樓房中宿歇，玉樓因說道你休怪了六姐心，六姐並無此事，都是日前和李嬌兒，孫雪娥，兩個有言語，平白把我的小廝札罰了，你不問個靑黃皂白就把他屈了，却不難爲他了我就替他賭個大誓，若果有此事，大姐姐有個不先說，西門慶道，我問春梅他也是這般說，玉樓道他今在房不好哩，你不去看看他去西門慶道我知道，明日到他西門慶正生日，有周守備，夏提刑，張團練，吳大舅，許多官客飲酒，拿轎子接了李桂姐，并兩個唱的，唱了一日，李桂姐見他姪女兒來引着拜見月娘衆人，在上房裏坐吃茶，請潘金蓮見，使了頭請了兩遍，金蓮不出來只說心中不好，到晚夕，桂姐臨家去，拜辭月娘，月娘送他一件雲絹比甲兒汗巾花翠之類，同李嬌兒送出門首，桂姐又親自到金蓮花園角門首，好歹見見五娘，那金蓮聽見他來，便春梅把角門關得鐵桶相似，說道，娘吩咐，我不敢開，這桂姐遂羞　滿面而回

當晚西門慶進入金蓮房內來那金蓮把雲鬢不正，花容他淡迎接進房替他脫衣解帶伺候茶湯脚水百般殷勤扶侍無所不至，說道，我的哥哥這一家誰是，疼你的都是露水夫妻再醮貨兒，惟有奴知道你的心，你知奴的意旁人見你這般疼奴，在奴身邊的多都氣不過背地裏褻舌頭，在你跟前唆調　我的傻冤家待想起甚麼來中人的拖刀之計，你把心愛的人兒，這等下無情的折挫，常言道，家雞打的團團轉，野雞打得滿天飛，你就把奴打死了，也只在這屋裏，就是你前日在院裏，踢罵了小廝來，早是有大姐姐孟三姐在跟前，我自不是，說了一聲，恐怕他來粉頭掏溜壞了你身子，院中唱的，一味愛錢，有甚情節誰人疼你，誰知被有心的人聽見，兩個背地，做成一局兒算計我，自古人害人不大害人纔害死了，往後久而自明，只要你與奴做個主兒便了幾句把西門慶窩盤住了過了幾日，西門慶備馬，玳安平安兩個跟隨，往院中來，却說李桂姐正打扮着陪人坐的，聽見他來，連忙走進房去，洗了濃粧，除了簪環，倒在床上裹衾而臥，西門慶走到，坐了半日，老媽纔出來，道了萬福，讓西門慶坐下，問道，怎的姐夫連日不進來走走，西門慶道，正是，因賤日窮冗，家中無人，虔婆道，姐兒那日打攪西門慶道，怎的那日桂卿不家，被客人接去店裏，這幾日還不放了來，說了半日話總拿茶來陪着吃了，西門慶便問怎的不見桂姐，虔婆道姐夫還不不知哩，小孩兒家不知怎的，那日着了惱來家就不好起來，睡倒了，房門兒也不出，直到如今，姐夫好狠心，不來看看姐兒西門慶道，眞個我通不知，因問在那邊房，裏我看看去虔婆道，在他後邊臥房裏，睡，令了頭掀簾子，西門慶走到他房中，只見粉頭烏雲散亂，粉面慵粧，裹被坐床上面朝裏，見了西門慶，不動一動兒，西門慶問道，你那日來家，怎的不好，也不答應，又問你着了誰人惱，你告我說，問了半日，那桂姐方開言說道，左右是你家五娘了，你家中既有恁好的迎頭俏，又來稀罕俺們這樣淫婦做甚麼，俺們是門戶中出身，跳起脚兒比外邊良人家不成的貨兒好高些，我前日又不是供，唱我也送人情去大娘到見我，甚是親熱！又與我許多花翠衣服，待要不請他見又說，俺院中沒禮法聞說你家有五娘子，當即請他拜見，又不出來，家時同俺姑娘，俺又辭他去死他使了頭把房門關了，端的好不識人敬，重西門慶道　你到休怪他，他那日本當心中不自在，他若好時，有個不出來見你的，這個淫婦，我幾因他咬群兒，口嘴傷人，也要打他哩，桂姐反手向西門慶臉上一掃道，沒羞的哥兒，你就打他，西門慶道，你還不知我手段，除了俺家房下，家中這幾個老婆了頭但打起來也不善　着緊二三十馬鞭子，還打不下來，不好還把頭髮都剪了，桂姐道我見砍頭的沒見砍嘴的，你打三個恭兒唱兩個諾，誰見來，你若有本事，到家裏只剪下一綹子頭髮，拿來我瞧我方信你是本司三院有名的子弟，西門慶道，你敢與我排手，那桂姐道，我和你排一百個手

多年不癒腸胃病症　無上妙藥服之立效

愛膌

年久胃腸病

快以「愛膌藥」救治之

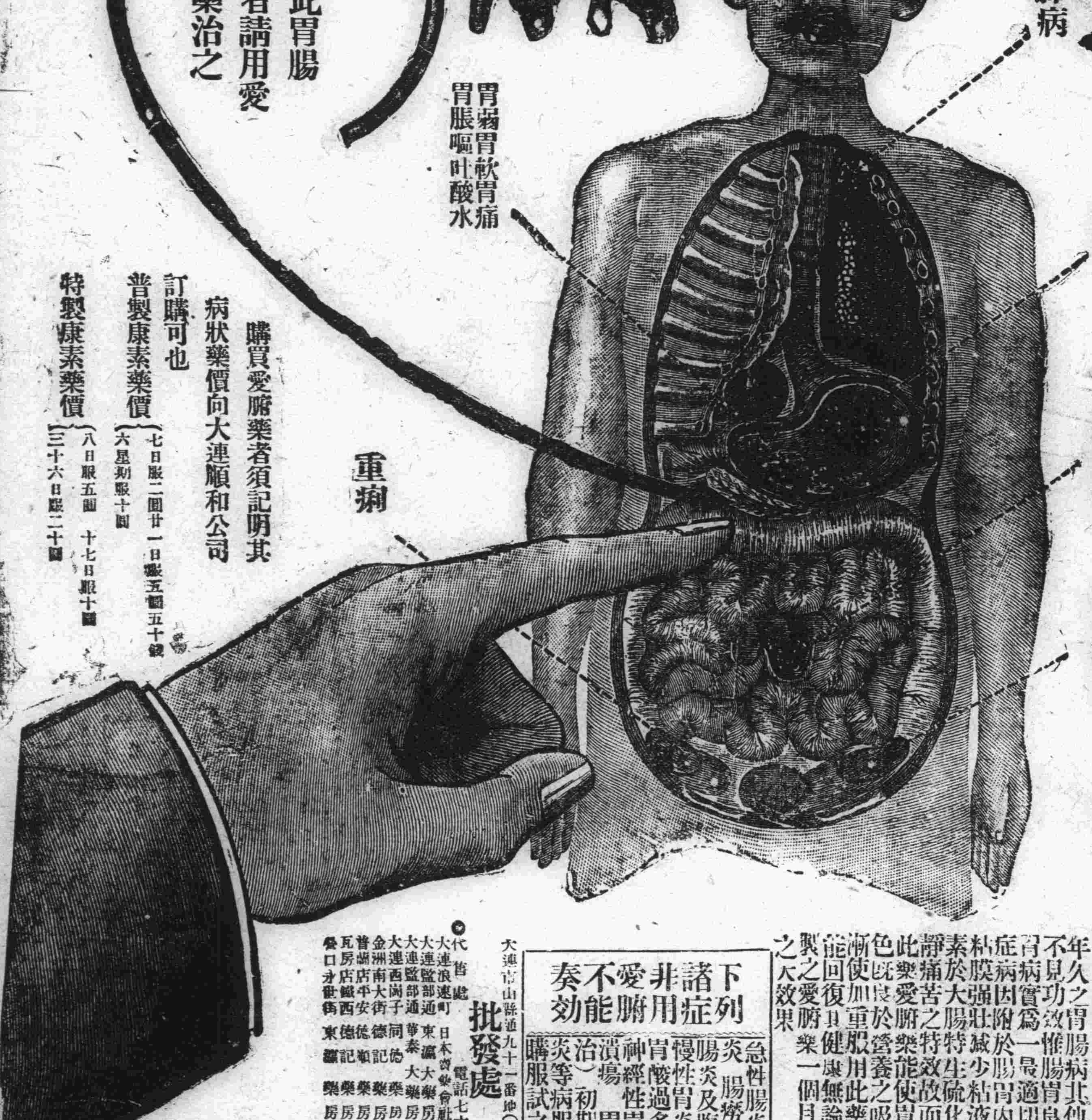

久病不癒之腸胃病難症也亦人不易得見之病初起時雖不覺甚苦久之能使腸胃之機能漸爲衰弱轉成沉痾即腸內生瘡血液變膿終則成爲噎膈轉食即胃多結核潰瘍等危症突謹將病源列后一得此病者類皆不思飲食膨悶脹飽時欲作嘔胃口疼痛或瀉肚或走動粘液腸痛而多號恭腸中時而作響雖日食山珍玉饌身反見瘦益衰若保養不良則神敗無力面色更形枯槁此係由肺經而起故障熟咳嗽出盜汗出入氣者不暢因少欲以酒或食不易消化之物立即腹瀉肚痛患以上諸症者每每不介其意殊不知由此便可轉成噎膈轉食等不治之症本公司以慈心渡世故不惜重資悉心製成此藥專治腸胃各病大有起死回生之功回天之力患病諸君連服此藥無不藥到病除誠濟世之慈航也再者有因腸胃病而轉發肺症者連取本公司加料特製之康素藥期之定能保好除根此藥對於肺症發燒咳嗽咯痰及一切胸部疼痛等症素稱爲無上妙藥也

年久之胃腸病其他服用胃病藥止藥決不見功效惟腸胃良藥之「愛膌」對於腸胃病實爲一最適切之良藥統治胃腸炎症病因附於腸胃內壁部分者之炎症使粘膜強壯減少粘液之分泌化合硫化水素於大腸特生硫化蒼鉛制止下有鎭靜痛苦之特效故而羅胃腸病如何內服此藥愛膌藥能使胃腸健全思進飲食血色既良於營養之吸收合度而體量乃能漸使加重服用此藥於不知不覺之中自能回復其健康無論如何重症經服用特製之愛膌藥一個月份者必能得有滿足之大效果

患此胃腸病者請用愛膌藥治之

購買愛膌藥者須記明其病狀藥價向大連順和公司訂購可也

普製康素藥價（七日服二圓廿一日服五圓五十錢）（六星期服十圓）

特製康素藥價（八日服五圓　十七日服十圓）（三十六日服二十圓）

下列諸症非用愛膌不能奏效

急性腸炎　慢性腸炎　大腸炎　腸癆　腸潰瘍　下痢　性盲腸炎及腹膜炎　急性胃炎　慢性胃炎　胃擴張　下垂症　胃酸過多症　胃液缺乏症　神經性胃弱　慢性胃弱　胃潰瘍　胃癌（加料一種專治）　初期肺癆　肺癆　助膜炎等病服用更有神效請購服試之

批發處　順和公司　大連市山縣通九十一番地（常車站北）　電話七六〇八　振替大連六三五七番

代售處

大連浪速町　日本齊藥會社
大連監部通　東瀛大藥房
大連監部通　華泰大藥房
大連西崗子　同德藥房
金洲南大街　德記藥房
普蘭店平安　德順藥房
瓦房店鐵西　德記藥房
營口夯世街　東讀藥房
營口二道街　中西藥房
鞍山赤城町　濟上藥舖
遼陽佟二街　安運藥房
遼陽西大街　義和堂藥房
撫順東五條　福田藥房
千金寨東街　德泰興藥房
奉天小西關　廣濟堂藥房
奉天小西關　井上誠昌堂
奉天四平街　大憲生藥房
鐵嶺西門裡　義和堂藥房
長春北門外　中西大藥房
長春頭道溝　西澤藥房
哈爾濱道外　長壽堂藥房
哈爾濱道外　華西藥行
吉林新開街　森泰號藥房
齊齊哈爾城　稻野富山堂

藥價（郵費每盒一角）

愛膌　三日半服七十五錢　七日服一圓五十錢、十五日服三圓、四十日服七圓　加料特製十日服五圓、二十一日服十圓、三十三日服十五圓、七十日服三十圓

祝賀建國

東省特別區
行政長官公署

黑龍江

馬長官爲參列 就位大典禮

乘飛行機赴首都

黑龍江省長馬占山長官因東北三省樹立新國家國都建於長春擬定月之九日新國家執政溥儀氏舉行正式就位大典所有奉吉兩長官均已先後抵長籌備一切馬長官亦因時期迫切擬於八日乘機飛長參加執政就位大典云云

奉天

幼童忽失踪 發現於井中 已身首異處矣

瀋陽城北楡林堡住有富戶徐向榮者本有髮妻徐王氏生有一子徐文海方七歲自事變動後即又納出身不端之齊玉貞爲妾不料自齊氏歸家妻妾之間常起惡感徐向榮處此之間安彼慰此枉費幾許心血也不料自之六日七歲幼子徐文海宣告失踪一家之人四出尋找亦未息踪跡形影經舅父王子禎發現在本村井內身首異處顯係生前被人殺害無疑然其父所爲歟與理有未合一般村民皆疑其繼母所爲然而齊玉貞未露形踪亦未見若何證據目下疑雲疑雨未知孰是報告瀋陽縣檢查詳驗以明水落石出云

承審員辦事規程

奉天省政府以清鄉總局機關停止該局未結各案暨省城盜匪案件業由本府繼續辦理所有各縣盜案自應由各縣公署接辦以昭劃一特由省府擬定縣公署盜匪案件承審員辦事規程六條隨令頒發通令各縣遵照茲錄誌該縣公署盜匪案件承審員辦事規程條文如左

第一條　縣公署設承審員審理盜匪案件

第二條　盜匪案件以懲治盜匪特行條例第一條所列各端爲限並依據歷來成案辦理之其他民刑案件應移送該管法院核辦

第三條　承審員審理盜匪案件無論認爲有罪無罪均須撰擬判決書送由縣長核閱後呈請省政府審核其應移送法院者亦應呈報省政府核示

第四條　承審員審理盜匪案件自受理之日起最多不得逾三月其實有窒礙不能如期辦結者應呈請省政府酌量延長之

第五條　審理盜匪案件以發現事實認定證據爲判決基礎不得擅用刑訊

第六條　本規程自文到日施行

本溪

趙隊副調充隊長

本邑警察駐橋頭鎮第一分隊長胡慶起因擊匪陣亡屢誌本報遺缺重要未便久懸茲查大隊部隊副趙魁武人極武忠誠力超群堪充斯任已由常警察局長加委該員奉委後遵即於九日前往接事遞遺隊副之職暫先停委以資節省警費云

陣亡已七日 附兄體說話 胡隊長之靈魂

本邑警察第一分隊長胡慶起前在七區南黃柏峪剿匪陣亡已誌本報尸體舁回縣街德順棧院內盛殮治喪舊俗亡人七天上望能在望鄉台上探望家鄉因是胡之家屬屆期援俗舉辦胡之長兄正在焚紙之餘對其亡弟像前痛哭之際忽然一陣旋風神經即時昏亂遂厲聲曰吾死誠冤也幼既執戈從戎歷戰不可攖指無不奮勇當先所至皆捷今賊已殲滅死於收山傷匪之手實抱憾終天吾妻汝來前悔不信汝話致拋汝隻影孤單孫甚愧對其妻胡孫氏說你猶不掛念我耶曰唳亦無可如何耳遂揮淚大哭又說隨日軍出發尤當奮勇前進遂講日語之多句及時髦之軍語多句其妻又問你在何處住呢曰我第五日在樓山樓住一宿查次日即爲追悼胡之日是夜設施正已就緒其言所見之物又與會中所設者正相符合其妻又問曰你看發喪一切設備滿意否曰尚可但未給我扎全武裝之步兵只有騎兵五名妻曰不難明定照辦又曰吾猛有請汝者吾生酷好麻雀戲請爲吾扎麻雀牌一付且言吾將走矣甚吏催之急其長兄如由夢中頓醒問其所云一無所知謹誌之以供哲學及靈魂家之研究云

撫順

管內匪焰愈猖獗 綁去婦女十人

焚燒警署搶去槍枝十桿 邑紳辦團即將兜剿

撫順匪患以東路三區爲最現已十室九空該區巨紳張興周痛鄉婦受胡匪之蹂躪名節掃地又惜田畝之荒蕪耕種無期因而每日奔波籌辦團練專事剿匪業已請准軍部發給新式槍枝成立剿匪軍一大團委佟東閣五恩溥二君董其事該兩君久辦團練者所招之練勇俱屬精於射擊益之鎮守使亦派遣正式軍隊會同兜剿從茲春耕有望鄉清胡匪指日間事也

撫順三區被匪圍攻已詳前報昨見三區分局長鄭君謂當匪翔該局之時該區僅十二桿槍枝匪有三四十人各警心荒手亂不能開槍何能迎敵只得帶一隨從由西面打開一條生路保全兩桿槍枝餘均被擄該分局長衣袖被槍彈川透七處手指被傷言時談虎色變所可惜者又贈匪人十桿槍枝不無疎虞之處益增其猖獗之勢

昨據顯界鎮山屯來人云當匪進出該處攜帶木箱兩座內裝之人不似國人其狀極慘不敢詢問致攖匪怒自前清改政以來此種刑罰早已消除不圖尚見之今日胡匪用之誠暗無天日之匪世界矣

於七日早二道房子去有馬匪一股大事搶掠臨行擄去婦女十名至於奔往何方尚未查有下落

修家墳乃一小村落居戶二十餘家匪因供應不週用火焚燒之全村被毀所綁去之票及牲口一頭大洋三百元二百元不等幸由介紹人往說得以贖出記者昨見該關姓即被綁之一人所述匪之兇焰言時尚驚悸不置

撫順救兵台板城峪一帶幸鄉團辦理得宜未遭匪患其他各屯亦各效法籌辦奈子彈不足業已呈准縣署由公家補助昨各會首俱已領得子彈前往塔繳井閙王警備司令剿匪軍昨已開到着手搜剿從茲搜者搜剿者剿匪無隱藏之處不難廓清

當鋪子臣拉幫爲匪實因迫於一種感想茲零於新國家業已成立負責有人又見部下各股心志不一民受荼炭故有受撫之意昨當局得本溪電話鋪子臣業已歸順尚有其他王堂各股亦正在招撫之間亦匪患中之一福音也

開原

開原稅捐局長 委汪怡接充

開原縣稅捐徵收局局長徐鐵翹現受上峰調任他縣所遺局長一席奉天財政廳長趙鵬第委富有經驗學優品粹之汪怡接充汪氏奉委後已搭南滿車來開原驛稅捐總局接任將來於財政整頓上當有一番新現象云

女師校後身之孫某被殺案 經一再偵查 已得有端緒

女子師範學校後身帽殺一案已載前報死者孫某之姘婦在鐵道南半拉院措住取名素蘭由此線索探得該案係某機關便衣隊甲乙二人所爲集甲持有檢拔階級一見素蘭即行傾心奈有孫某爲之義桿究難遂心意欲將孫某致之死地以去障礙商之素蘭累矣素蘭究屬女流既難抗其兇燄又恐某甲乃貪爲之詞不能作實不料果然孫某死訊傳來正某甲將素蘭換店之日因此爲探案者得一線索將某甲傳至公堂兩相對質更有某乙之牽連恐難逃法網據聞素蘭乃孫某之盟嫂盜而來擄送諸火坑該孫某拚白功夫其好婦亦受其害者不少因而遭人暗殺亦天道好還疎而不漏也

唐二屯村正 遭匪綁 朱君年老家貧 亦受折磨痛苦

撫邑唐二老離市街僅二十五里於九日早去有胡匪數十名將該屯村正朱海廷綁去幷搜去套筒槍一桿朱君早一日尚在縣街辦理聯絡鄉團事不宜料橫禍飛來爲匪所綁然朱君年老家窮毫無油水不過受些折磨而已

通遼

境內匪風仍猖獗 一夜搶劫五家

匪徒各執手槍搶畢逃去 警隊偵緝並未拿獲

本邑建設新興國家以來市井尚稱安寧是以商民無不額首稱慶不意于昨七日午後七時詐邑內小號徐鳳林等處同時發生搶案五起據聞被搶人云該匪各持手槍木棒任意掠畢外去無踪及警局知覺嚴設警網一夜亦未拿獲云

一區分局長委 花封縣接充

本邑一區分局長張鵬翔氏自到差以來迄已兩月近聞于昨五日奉到警務局之令調局另委要職遺額職關重要未能虛懸當委省城指導部派來云花封縣氏接充該花氏奉委後當即到局接鈐視事將來警政整頓如何拭目以觀其後云

一區花分局長 接鈐視事後 更動所屬職員

本邑一區分局長花封縣氏接鈐視事已誌本報近聞該分局長到差後將所屬職員大爲除舊換新俗語云一朝天子一朝臣誠則斯言云

鄭稅捐局長 大宴有力官紳

國家新興世情守歸官長滋職招客宴賓是以聯絡不能免也邑之遼雙稅捐局長鄭令銘到任以來迄今月餘未聞其宴賓也近據可靠消息該局長謂某事宜前在本局開緊急會議當爲表決擬定于月之九日在本局大宴有力官紳云

縣財局將補徵 已往之捐稅

自經事變迄已五月商民交困不堪言狀邇來新國家成立文物制度力爲刷新對于人民擔負營業稅等除既往不咎徵收外現行稅率斟酌減輕聞已通令各縣遵照實行惟我通遼即不然近聞邑之財務局長李文衡氏接鈐視事後對於既往稅收一律補徵聞尚有處罰者通邑商民之廣長此以往受此重損曷可勝計一般商民實難經營舊業

胡匪已放還 多數良家婦女

占據大甸子之胡匪亞趙洲在該處左近各屯搜括罄盡又因東邊鎮守使已發軍大事搜剿難於久占有福向他處之意遂大小頭目所擄之壓寨夫人皆屬良家婦女被匪蹂躪已過成爲贅症除將難於割捨者暫充下陳外餘均放還足以各該婦女之家屬紛紛前往接回如此多數婦女雖已脫離匪巢幸得生還骨肉團聚然名節已被占污抱恨終身誠堪憐憫是此天昏地暗之匪世界不知有保負人民之責者將何以善其後

韓占一仍任 商工局局長

本邑商工局局長蕭慶齋氏涖職以來已及二載平素對於商工事宜概以副和市民之心理並未聞其獨斷獨裁也自事變後該蕭氏見及恐有生命危險當去安樂地所有商工事務皆由韓君占一代理該韓君天資豪爽作事老練對於商工事宜雖遇萬難概以大無畏精神貫徹始終迄已五閱月商民頗聲載道邇來該蕭慶齋返通一般有力者費盡心血百方運籌商工局長復選蕭慶齋爲局長消息傳出閤市商民反對者大有其人因想韓君占一雖在萬難期間尤能任勞任怨維持難關今日通城賴以安全以韓君鞠躬盡瘁所致也是以該局長之要職醞釀數日卒任韓占一云

安東

縣財務徐處長 已由省返任

安東縣財務處長徐鐵珊君前爲該處稅收比較等預算案躬親晉省面謁財政廳長核示去已十數餘日現已諸凡就緒該處長遂於昨七日乘安奉車返安照常視事在案云

五道溝孫某家 遭胡匪搶刼 小洋金鐲等物

安東縣三區五道溝月前六日該處住戶孫日祥家晚間去有步匪四名各一持手槍餘均持棒姿意恫嚇强行搶去規小洋三十元及金鐲子等物逃逸及報警近緝匪遠颺云

湯山城胡匪 中日軍警擊退 當場斃匪七名

昨八日早六時許安奉線湯山城突去有大幫股匪被中日軍警所擊退等情已誌本報茲經調查當互擊之際擊斃匪七名日警足部受有微傷一名餘無恙云云

鐵嶺

奉天省政府派遣 陸軍到境剿匪

跳樑小醜不難蕩平

本縣政府前以匪患日熾原有警力又極單薄乃據情呈請省府派警剿捕茲於日前奉到電令不日派隊痛剿當於日昨由奉派來陸軍一團逕往匪區剿捕諒此跳樑小醜不難一鼓蕩平云

公主嶺

執政過嶺 官紳之拜謁

東北新國家業告成立首都設在長春本月八日執政溥儀氏已過嶺赴長抵站時停車數分鐘懷德縣委員長馬春田氏率各機關主腦進謁畢旋開車赴長矣溥儀氏儀容脩偉精神稱佳本埠商民熱烈歡迎大有萬人空巷之勢云云

公安第七中隊 剿匪勝利訊 贓馬送縣招領

本月四日懷德縣公安第七中隊長許海亭君暨分隊長王品三率隊兵二十餘名出哨查道突有悍匪五十餘名在石頭哨一帶郝萬君家盤踞匪首報字三省遂即帶隊馳往痛擊當時該匪等欺許隊長人數單薄頑强抵抗雙方激戰互二小時之久匪勢不支即向東南方逃竄該許中隊長復督隊跟踪追擊群匪且戰且逃至徐家屯二十四道等處又激戰三小時該匪已無力頑抗拚命遠逃是役計擊落匪馬七頭匹聞現已送至縣公署招人認領矣

營口

新委各炮艦哨官

駐營漁業商船保護局趙局長現以各砲艦引將出境巡查河路其各艦哨官尚缺數員昨特另委人接充查各哨官均是行伍出身長於擊匪定能勝任趙局長可謂知人善任云

籌備植樹節 令苗圃屬主任 預備大批樹秧

營口縣委員長楊晉源氏現以清明植樹節在即昨特召集大石橋營蓋苗圃主任屆時三來營面論趕即預備大宗樹秧屆時舉行植樹典禮並聞厥主任報告二十年度所植各種樹木之成績公畢即行返橋街云

（廣）奉天萬芝堂藥店（告）

蓯茸補腎丸

立止咳嗽藥

此藥專治男子先天不足後天虧損少年破身太早房勞度精腎虛腎寒精冷如冰不能種子陽萎不興興而不久夢遺滑過腦髓空乏腰痛耳鳴精神短少自汗骨蒸以及婦女經脈不調赤白帶下下元虛冷久不孕育等症服此藥添精補子壯陽補腎大有奇功每匣現大洋一元五角一打十五元半打八元整

專治男女老少諸般咳嗽不論年深日久虛損勞傷咳嗽吐血痰中帶血傷力咳嗽肺虛痰喘睡臥不安飲食少進內傷外感肺經不清此藥善能止咳定喘養血清痰能補能和能清能散管保去根永不再犯立見功効每付現大洋四角五付一元八角十付三元五角整

總號奉天大西關中間路南 支號商埠北市場路北日本站大街路南 萬芝堂啓 本堂電話四一四三號

外埠代理

大連 華泰藥房 華西藥房 同德藥房 德新藥房 天德藥房

大連 康德記 普蘭店 義和堂 蓋平 恒裕堂 海城 天興齋 千金寨 福順增

旅順 德泰號 鳳城 乾德昌 安東 恒順慶 福興堂 成仁堂

安東 東益增 兄弟藥房 芝蘭芳 大孤山 安福藥房 營口 廣順號

外埠購藥郵費自備　本堂醫師宋子岐孔益忱應診

獅子牙膏

獅子牌牙膏

何以品質優秀？

以爲三十有餘年來之牙膏專門會社之製造故也

香味、刺激、効果 等

凡有之點經過充分之研究故也

式飲式食式穀爾禧

勿使令節歡愉敗於飲食惡果

誰都要說『這一頓眞吃得開心呀』但是開心只管開心而過度預防則不可不有如果要問如何預防那便是食後一劑清道丸是耳因此丸不特可以免除食積腹脹腹痛等症而且可以預防一切腸胃疾病使臟腑潔淨和平身心康强愉快也　河北林西電報局黃君季藩說『鄙人每遇腸胃積滯肝火上旺之時吞服清導丸二三粒立即告愈而復健康凡同仁友好有患便祕者服用此丸亦莫不立見效驗誠可靠之藥也』清導丸爲最和平而最有効之微利平肝良藥各藥房均有出售或直向上海江西路四五一號韋廉士藥局函購每瓶七角六瓶三元五角郵費免收

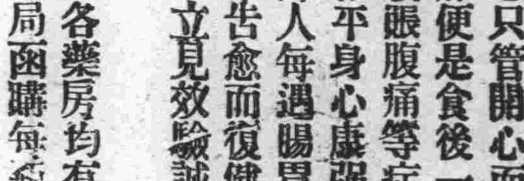

祝賀建國

特別市市政局

東省特別區行政長官特務辦事處

中東鐵路督辦公署

東北航務局

鶴岡煤礦公司

特區地畝管理局

哈爾濱電業局總辦 金名世

東省特別區警察管理處

濱江警備司令部

濱江公安局長 湯武涉

濱江縣長 李科元

呼海鐵路公司

哈爾濱市商會

吉林交涉署哈爾濱辦事處

東三省官銀號

濱江黑龍江省官銀號

濱江永衡官銀號

濱江市政籌備處

吉林財政廳

數萬民衆參加盛會 學市歡騰祝新國
隨風飛揚遍街沿戶高掛新國旗 紅男綠女齊觀學生各團體遊行

大連

動蕩多日、萬人望眼欲穿的滿洲建國成立**祝賀大會**已於十一日午前九時、遵依預定時間而開會矣、是日也自朝至午、陰而不雨、天氣暖和、春風習々、市內中日商民、在八時前、即準備參集、凡各街市絡繹不絕、祝塲之四圍更行擁擠、魚貫成列、尤以各公學堂、以及中小各學校之生徒、及中日各機關**排成隊列**相繼進塲、既而祝人漸齊、號砲三聲、塲內塲外、往來觀衆、皆咸集於塲中央、比至團體到齊時已九時矣、砲鳴兩聲、大會亦由此產出矣、各團體先頭皆樹立大旗、上書各團體名人人肅立、洗耳敬聽、向之行人少跡、寂寞不堪之運動塲、今已**衣冠楚楚**地無立錐之熱閙塲矣、開會之號砲既鳴團體人等皆列立整齊、一時人言喧嘩之擾攘聲、亦啞然沈靜、足見民衆對於祝賀建國之熱心也、初由市長讀祝賀詞、次由陸軍首腦、以及滿鐵總裁、民政署長、大連華商公議會會長等、相繼**誦祝詞畢**更有東西華商公議會會長張本政體時堂邵慎亭周子揚等、及西部塲商民公議會會長許億年周玉蒼以及各會董事、及各商號執事、等不下千餘名、並有中青校長趙舜如氏及各教師等、均各讀極鄭重之祝詞、大會塲中上有五光十彩、飄揚不已之滿洲國及日本兩國國旗、下有中日各機關咸集之祝賀民衆、已達萬五千餘名、塲外觀衆之紅男綠女、亦有相當之多數、待各祝詞誦畢後、由會長引導之下、高呼滿洲國**萬歲三聲**斯時塲中萬頭搖動、紅黃旗色、滿蓋全塲、前由音樂隊及會長會員並陸軍當事者引導之下、各團體皆順序出塲、音樂洋洋祝歌幽雅、大隊由新開始出發矣、隊伍整齊、宛然如長蛇、且歌且行、隊長約達數里、按照預定經由道路、初出虎溪橋、始入一岐町、經過入連神社、再進神明町、由神明町更進大廣塲**繞大廣塲**之四側、另進東公園町、而紀伊町、轉進淡路町、折入浪速町、遂入伊勢町、出伊勢町、順入西通、轉進榮町、而之東關街、至天后宮時、在該宮門前表示敬意畢、再經由惠比須町、電氣遊園前、入宴會塲、當通過各街時、路之兩側、觀衆并立擁擠不開、各個面喜帶色、莫不**欣喜雀躍**音樂之音、雜萬人同聲之國歌、威風烈烈、眞有新國家太平氣象、是日大連全市、除各團體各機關一齊祝賀遊列於市街外他如一般商民、莫不同慶、因之舉凡大連全市、到處充滿**祝賀建國**聲、大隊到處、人山人海、兼之彩旗遍街、而花電車、並花自動車等、雜於其間、早日之街市突然燦爛奪目、音樂歌聲、驚天動地、並電園前之宴會塲、恰已時値正午、大砲一聲、竟開始宴會、由宴會係發放飯盒、及酒等、會員齊集之電園前、已告人滿、塲內外**途爲之塞**故電車自動車至該塲時、因人多擁擠、暫行中止、而預先設備之宴會塲中、點綴有各種裝飾、任何之空中高懸萬國旗、任風吹動、尤極美觀、中日民衆所扮之奇裝、如高脚會、以及日人藝者、妓女等、當列隊入塲時、一秀舞蹈**種種奇舉**目不備覩、時至十一時四十分、始行散會、以今日天氣之溫暖、全市祝賀之盛況、足見滿洲國今後之新氣象、而將來之太平、由此亦不卜可知矣云

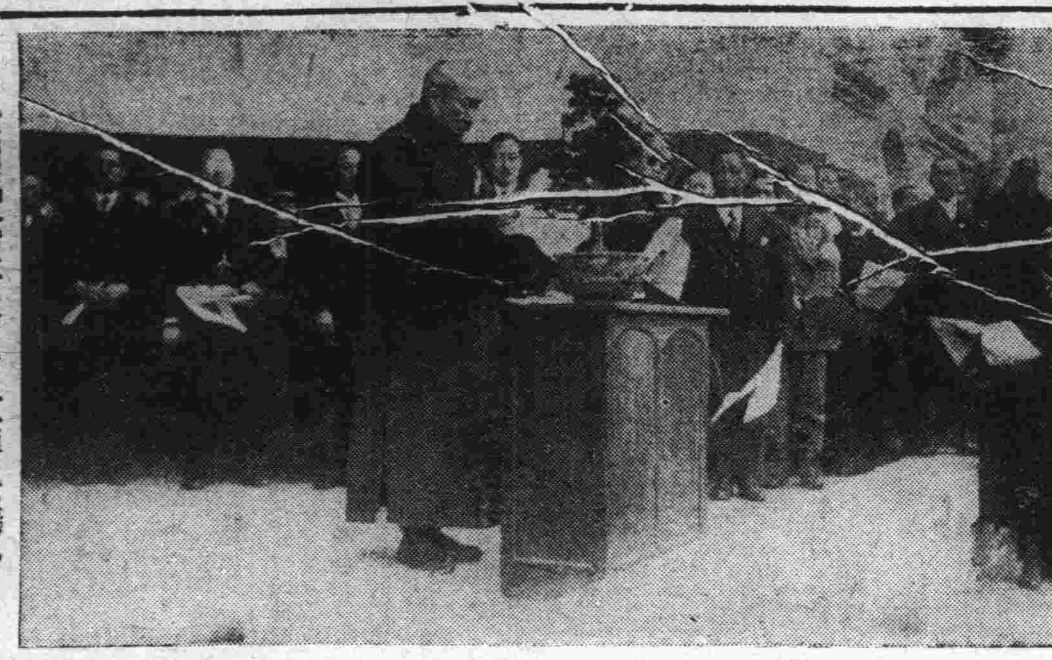

建國祝賀大會之大連公議會副會長邵慎亭氏讀祝詞

建國祝賀大會之參加民衆

大連華商公議會祝詞

新國開基、執政就職、普天同慶、率土臚歡、大連官紳商民、聯合舉行祝賀大會、謹代表西部大連商民公議會全體、敬呈鄭重祝詞、曰

滿洲建國　發啓鴻圖
物華天寶　文化賈敷
推戴元良　秉鈞執政
氣象更於　誕膺景命
外交輯睦　內治休明
人民喜樂　永慶昇平
共存共榮　同心同德
日月光華　星辰拱枉

大連華商公議會
會長　張本政

中日俱樂部開例會晚餐會 十二午後六點

大連中日俱樂部、定於十二日之星期六日午后六點、在泰華樓開催例會之晚餐會、並舉行新國家祝賀會、並不收會費云

入室行窃出則被捕 學校之專門賊
大連各小學校幾被其偷遍 係前科一犯警署加嚴審訊

大連警察署司法係、鑑於暖春將屆、宵小行將蠢動、爲逮捕計、於數日前曾遍佈警網於市內、期將樑上君子、一網打盡、免去市民之後患而維市面之治安、法網重閻滴水不漏、豈智謀寥寥之偷兒得能逃脫乎、因之於十日午前三時、卒有偸兒落於網中、該徒原籍金州管內閻家樓會、現在市內橋立町露天市場三區十五號居住之無業遊民于申現年二十八歲、且係前科一犯、該賊在未被捕之先、即以石塊等、將南山麓小學校之窗上玻璃打破、身入室中、企圖窃物、豈不知市內各地、早已普埋捕賊網、即將物品得手、安得能逃免耶、該徒正在室中物色物品中、適有大連署佐々木刑事、由該窗外經過、見窗上玻璃毀破、且有偸兒進室之足跡、雖然現塲上並無犯人且附近通行者亦皆無窃犯之嫌疑欲進室搜査、又不能入、欲歸返又恐賊人幸免、有負職責、思想多時、計從中來、以爲果有賊人進室、勢必沿窗口而出、於是埋身於該校窗側、待賊身出窓外再捕亦不爲晚、因之守株待兎、已越多時、雖飽發風寒亦不畏、其正在坐守中、斯時賊人已飽其所慾、窃得物品若干、仍由來路而去、在賊出窗外、早被刑事發見、視其神色之不穩、及衣服之不整、決非校中用人因挺身而前、捉於手中、惟該徒身大力壯、不甘屈服、乃力與抵抗、企圖幸免、二人一公一私、正在不分勝敗中、恰有同署勤務巡捕王姓者、經過該地、見刑事與一苦力爭扎、知爲賊屆捕、乃一躍而上、加入捕賊、結果賊人膽虛、且寡不敵衆、卒被兩名官人、以繩綁起、扭署訊審時、尙抗忽不供、後以刑法相加、始吐事實、據于申係專偸學校之賊人、且於九日午後十一時頃、在東公園町打破大廣塲小學校之玻璃而入、正在搜索貴重品時、突聞外面有聲、以爲官人在外、心中虛驚、即時逃走、未能達到目的、該後因需錢孔急、不得不再窃盜始入南山麓小學校、據調查此犯在前年十一月旅順刑務所釋放、在安東方面浮閑半年之久、徒手坐食、苦無妙策、欲充苦力、又不肯負苦欲就商業、又無資本、迫不得已、因不能一日不食、乃重蹈前轍、並非出之於心願後因餘罪仍多、一再追番、據稱於去年九月九日、在市內常盤橋小學校、曾行窃九次、後在早苗小學校行窃一次、又於日本橋小學校行窃一次、大廣塲小學校行窃一次、更於伏見台小學校行窃五次、沙河口小學校行窃一次、南山麓小學校行竊一次松林小學校行窃一次、朝日小學校行窃兩次、下藤小學校行窃三次、查市內所有之小學校、未被其偸者、幾乎無有、足見其手段之精妙、及各小學校內情之慣通也、其所窃者、皆爲學堂中所備之科學標本、及慰問軍隊以及其他學生所募集之現欵、總計前後竟達二百餘圓云

請官搜查逃妓
西崗警察署追查實情 一方派署員嚴行搜訪

市內各警察署、爲鑒於妓女苦海無邊、爲注重人道計、向有拯救之舉、凡一般飽受窰主虐待之妓女、未始不予以保護、而對於慘無人心之誘拐犯、亦未曾不視爲仇的是以每遇有被拐帶之無智懦婦弱女從來必予以處置、不忍神手旁觀落於苦海、奈不知好歹之妓女、以爲警署予以偏護、故每有無辜奔至警署哀求救主、却不知警法之用意、鋤惡安良、妓女以身騙人、而不能代人賺錢、强欲故對連年來一再有至警署求救之妓女、除有相當理由外概不準任便脫離、惟一般窰主不改從來之面目、虐待之事、恒常有之、致迫得無依妓女、逃走者有之、被官拯救者亦々之、於十日午後六時、又有妓女逃走之事聞矣窰主以空受相失碍難、受請求搜查於警署、豈不知咎尤自取、有其逃後請查、寧若愼之於先、不令平素受屈使彼即有潛逃之意、不肯負待遇之憂、當然不能再遭大禍、請願著爲現在市內西崗子平和街三十三番地開設五十八號娼窰之王敏齋、所呈狀文之理由、固未表出、但細究竟、不免待之酷苦、被顧者爲現在該號掛住妓女賈桂花現年二十七歲、平素對其主人、是否視爲仇敵、亦不可預料、不過未免不有熱客蠖使、否則以女流之輩、目不識釘、犧牲簡短、即有逃走之心、走後究以何暱藏況手中川資寥寥、勢難逃身於他埠、若在市內避身、實無異雪坑埋屍、終必暴露據聞桂花素日尙頗柔順、遵守櫃章、未曾逆命、在當日僅謂至附近成衣局收取欠賬不料一去未返、當時對於桂花之行爲、未加注意、蓋所有物品及衣服行李等、尙存於櫃中、決不能拋却應用物件、而隻身逃走、且櫃中妓女尤多、若每人外出、均加防備時、實亦碍難全顧、桂花之熱客數却不少、不過平日未能逐一會談、其人格如何、亦無從探知、然則今後一般窰客陰謀、雖然定有主、對於自已所屬之妓女、務須十分注意、勿待大禍臨身、人財兩空、悔之晚矣、現在當管之西崗子警察署、接此報告之當時、雖値建國祝賀會之忙日、亦一方暗地偵探云

李福綿氏 爲姪完婚 寓營口本宅

李福綿氏、擇於陽曆三月十七日(即舊曆二月十一日)在營口本宅、爲侄完婚、李君任泰東日報工塲主任、在連多年、交際頗廣、連落親友刻正操辦祝禮、想屆期必有一番盛況云

朱星齋捐助 道會學生帽

本埠西崗普善堂領正朱星齋君、熱心公益、慈善可風、歷年對於貧民學校、解囊相助、近來鑒於道德會學生、未有學生帽、隨自動捐助學生帽百頂、現於某工廠定製不幾日即可交到、慈心勃勃可見一般矣

邵施捐萬道會

本埠華商公議會、會長邵愼亭氏故夫人邱氏、生前心善性慈、言和行淑、不愧巾幗中之圖範、家庭間之賢德夫人、是以邵君深體夫人熱心慈善之意、而對於殯資、力重節儉、以寄附各慈善機關已誌前報、捐助道德會小洋二百元、今日遣人送到該會矣

定於十四日 再招考巡捕 旅順大連安東 分作三處試驗

關東廳續行招考巡捕、以資維持治安、現又定於十四日午前九點、在大連警察署、旅順警官練習所、及安東警察署、招考、志望者至期前往應該勿失良機云

專在巡捕宿舍 行窃犯落網 是個朝鮮人

西崗子巡捕宿舍、最近頻行發生盜案、三十餘家、幾全被害、於十日午前見一舉動不審之人、即被捕獲、逮署鞫詢、供認現住市內日新街三十番地、姓李名炳四十歲朝鮮籍、此外尙有中國人數名、所窃得之物品、運往逢坂町方面、賣與鮮人、餘罪頗多、仍在審訊中云

腦脊炎猖獗 特派專員防止

目下沿線各地發生之腦脊髓膜炎、漸漸有猖獗之險兆、安東發生患者八名、遼陽一名、瓦房店又發生一名、滿鐵已派遣防疫技術員、分往各地努力防止云

法院事項

◇起　訴◇

◇原告　尙其愼被告金小阿　請求損害金五千圓(三、一)

◇原告　劉鳳翔被告崔賢善　請求交還房屋金五百圓(三、五)

寫眞銅版與凸版凹版
久保田寫眞製版所
大連市武藏町六六
電話八六三一番

上海大戲院
三月十一號起映五天
◀武俠冒險驚人▶
偉大佳片
荒村女俠
導演 陸福曜
主演 朱愛廸
孤星影片公司出品
◀下期放映▶
武俠奇鬪名貴片
騎俠
導演 陸福曜
主演 錢似鶯
孤星公司出品

娛樂茶園
寺兒溝電話三三四一番
◁陰曆二月六日▷
早塲
評戲藝術大家 筱麻紅
孫艷茹 小彩鳳 高成借嫂
全本 忠賢義孝
小桂鳳 孫玉亭
晚塲
評戲藝術大家 筱麻紅
小彩鳳 孫艷茹
小桂鳳 孫玉亭
戰馬超
夜審周子琴
全本新民府

世界大戲院
陽曆三月八號起
◁連映五天▷
明星公司出品首次放映
請你看々這一個十五年後的
殺人的小姐
純潔的眞愛情
不是現在的一段臨時的愛情
◁下期預告▷
窗上人影

感謝名醫
金州北門外屯部人孫荊山家嚴年愈花甲素有煙癖前於客歲秋季偶染痢疾勢甚危篤屢請中醫診治服藥勿効鄙人雖日夜焦急亦無如何只可付之奈何之天而已幸聽友人喧傳有金州南滿醫院醫學博士賈君雨田不但醫理精通且仙術佛心云云鄙人當即懇請診治一二日即見一効三五日更見大効不數日即占勿藥若賈博士者眞可謂有着手成春之術起死回生之妙鄙人於歡喜之餘登門叩拜並登報端以鳴謝忱又願凡我同胞不幸而有斯疾切無交臂失之也可
敝人 孫荊山鞠躬

聲明父子脫離關係
逕啓者敝人第三子朱永祿曾在欒家屯會任農業技補詎知其立志不堅忽驅下流到處賒欠搗借無所不爲百般戒之不聽祇可登報聲明今後勿論其在外發生何事敝人槪不負責特此聲明
西崗久壽街四番地 朱連昌啓

大連市西通六十四番地
王仁眼科醫院
電話六七五二號
地址〔在常盤橋西廣場 電車道中間路北便是〕

各科診療
愛克斯光科
健康相談
骨折脫臼 齒科技工 阿片嗎啡癮治療 病理病原檢查部 各種肛門病
大連小崗子
博愛醫院
院長 孟天成
副院長 日冲飛那
電話五四六七番六八〇九番

同聚福紬緞莊重行開幕啓事
敝號事因分號同聚東錢莊上年被櫃夥私行揭把致受損失甚鉅殘老之年用人輙易失當於是決計引咎自退[illegible]行收莊乃財東一方面以經營十五年之久而有今日難以小挫豈可遽萌退志一致慫慂前圖不容灰心敝號事有鑒及此不敢復措於朽只得竭誠薄棉重整旗鼓依舊營業茲者各貨齊集已於陽曆三月四日方行開幕矣紳商工學各界士女[illegible]號無任歡迎之至
大連西崗街一三一番地
電話 零售部七六五五 批發部二一三二六番

德泰號廣告
本號門市部南櫃遷移監部通九十三番地北櫃仍在奧町舊址照常營業茲爲酬答主顧起見最近運來大宗皮貨貂狐貉獺一應俱全並採到新式時髦綢緞呢絨並洋雜貨定價克己特別低廉凡蒙惠顧無任歡迎
監部通 奧町 長電話 五一八二 七四四五 番

協茂盛紬緞呢絨皮貨莊廣告
本號新到國產綢緞綃綿綢葛平金顧繡飾品衣料花樣鮮妍種類豐富粗細地道皮貨男女綢緞斗蓬長領均各備齊歐美呢絨棉織毛織化粧物品旅行器具寰球各種雜貨應有盡有批發零售價格從廉如蒙惠顧曷勝歡迎
大連浪速町五十番地電話零售部四六三一 四九八八 批發部五四五一

滿洲國標準國旗
發賣元

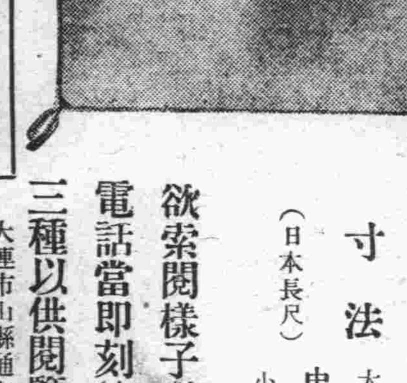

滿洲國標準國旗招募販賣店
寸法（日本長尺）
大 五尺 七尺
中 三尺 四、一尺
小 二尺 二、八尺
欲索閱樣子者請掛二三一二三一號電話當即刻持送標準旗並大中小三種以供閱覽也
金東公司本店 大連市山縣通七六 電話長二二一二番
金東公司奉天支店 奉天稻葉町二九 電話二八九一番
金東公司長春支店 長春中央通二七 電話長三一四二番

請服 山得爾彌地
林!喝!之救星
五淋二濁腫痛危險不幸而患之實爲不可告人之隱病法國彌地藥廠有鑒於此發採精粹之藥料製成山得爾彌地藥丸專治淋濁者依法服之無論病症之久暫腫痛之輕重非但痛除腫退指日可期抑且濁止淋通永不復發但有須請諸君注意者即山得爾彌地每丸之上均印有(MIDY)爲記無此記者必係僞品
服法 初服每點鐘一丸歷兩日夜不息以後五天每天服四九
注意 服藥期中宜節勞靜養忌進燥熱食物尤須戒絕房事
全國各地中西藥房均有出售
上海江西路三六七號 華商新華行獨家經理

經濟

海外銀塊反騰中 標金收價高昂 大連幇及成豐多存

(上海十一日電訊)海外銀塊川反騰、標金開價較遜匯兌銀行空英、滙安九便士八一二五、美匯安三三弗八七五、而後電訊、國際聯盟、空氣和緩、投機家及大連幇之存付最多、美滙安至九便士五、美匯安至三三弗七元、今日中國銀行方面亦略吞空付、東滙三井空四月期市安九八兩五、標金成豐大連多幇存、收價高昂

英蘭銀行再減息 丹麥愛爾蘭兩銀亦減息

(倫敦十一日電訊)英蘭銀行自十日起將其公定利息由五分減至四分、查該行二月十八日將公定利息由六分減至五分、此係二次減息矣

(哥平哈經十一日電訊)丹麥中央銀行、將公定利息由六分減至五分矣

(達布林十一日電訊)愛爾蘭自由國中央銀行、將公定利息由五分減、至四分矣

大連二月份蜜柑輸入量

(大連)二月中大連港蜜柑輸入數量三萬〇六百六十九箱比較前月激減八萬〇四百三十九箱本年一月以降累計數量爲十四萬一千七百十七箱又自去年上市以降之累計數量爲二十一萬五千〇三十九箱二月中之詳細列表如左

積出者別(五百箱以上) (單位箱)

積出者	二月中	一月以降累計
台灣青果	三·〇九五	九·一三三
野際	二·四〇八	三·七七〇
市川	二·三三五	五·六六八
二宮	二·一五九	三·四三五
中本	一·三〇四	二·九三二
松江	一·〇六四	三·五四五
出口	九五六	一·二五五
山野	九三三	一·八九二
山本	八四七	二·五四九
前山	八二四	一·六四〇
辻	八二七	八三七
小西	七六八	一·〇〇四
川原	六五〇	六五〇
松木	六一七	二·五五一
門田	五七九	一·一三三
其他	一一·二二四	九九·七七三
合計	三〇·六六九	一四一·七七七
△積出地別		
大阪	一二·三五二	五三·九二五
高濱	八·一六五	一七·九六六
神戶	六·一六三	四七·三〇八
基隆	三·二二五	九·一九五
下關	八九九	三·六五四
門司	五八四	四·二二一
其他	三九一	三·五二八
合計	三〇·六六九	一四一·七七七
△輸入者別		
日本柑橘	一〇·八三六	七八·四七七
同昌福	三·六七三	八·五三四
吉田	二·二三〇	九·〇九九
中央市場	二·一五六	三·四五六
協和	一·九九七	六·七五五
金生福	一·七四九	二·六一九
大谷	一·三三六	二·九三七
竹中	一·二五九	一·五五九
辻山	一·〇八六	一·四三六
加奈利	九一八	二·〇四一
連泰恒	五七一	一·六一七
外	二·九一八	一七·五五七
合計	三〇·六六九	一四一·七七七

截至三月一日 北滿現存大豆 約五十萬基噸較前極增加

截至三月一日、北滿現存之大豆、總計爲四十九萬基噸、足見滯貨已急激的增加矣、若以之比較二月廿日之數量則增加約十萬基噸、然比較去同年期、却減少十一萬基噸、茲將各地存量數量列表如左(單位基噸)

	本年	去年
◆西部線		
哈市	七九·七〇〇	一六四·六七〇
滿溝	一五·五〇〇	三七·一三五
安達	二〇·五一〇	九四·八八七
昂昂溪	一〇·三〇〇	三六·七七六
其他	一五·三〇〇	四·六二〇
計	七一·六三〇	一七五·三九五
◆東部線		
阿什河	一·二二五	二·四七五
烏吉密河	二一·一〇〇	三·三〇〇
一面坡	一·六三〇	一·五五五
牡丹江	七·四六五	三·七二五
其他	二·五二〇	九·〇七五
計	三三·九二〇	一九·七一八
◆南部線		
雙城堡	三·二〇〇	一〇·〇〇〇
三叉河	二·四五〇	四·〇〇〇
其他	九三〇	五·六〇〇
計	六·五八〇	一九·六〇〇
◆齊克線		
泰安鎮	一六六·三五〇	不明
拉哈	三七·三〇〇	不明
其他	三·〇〇〇	不明
計	二〇六·六五〇	一四三·六二〇
◆呼海線		
海倫	一二五·三七五	不明
綏化	四五·六六〇	不明
其他	五·二〇〇	不明
計	一七六·二三五	六五·〇〇〇
穆稜線	一五·三五〇	四·〇〇〇
總計	四九〇·〇四五	六〇一·〇三〇

日本兩國 現在存米量

(東京十一日電訊)截至三月一日、日本內地存米估計量據迄至十日已報到之數量如左

內地米 千三百二十六萬四千六百七十三石
鮮米 八十四萬七千九百六十九石
臺灣米 十一萬五千八百八十一石
外米 一萬六千百三十六石
計 千四百二十四萬四千果百五十九石

◇累計

內地米 三八·二三五·五〇一
朝鮮米 一·二四八·五〇一
臺灣米 一·七二二·五九六
外國米 四三·五八六
計 三九·七〇〇·一八四

國民政府對內債 延本減息辦法 財部已將草案全文公佈(續)

(乙)息金

一、國民政府總共發行庫券剩餘額爲四萬七千零六十一萬六千元、月息五厘第一期應撥息金爲二百三十五萬三千零八十元、

二、國民政府總共發行公債剩餘額爲二萬三千一百四十萬、長年六厘(即月息五厘)第一個月應撥息金一百十五萬七千元

三、十七年金融長期公債息金全年一百十二萬五千元(本金照案履行)平均每九萬三千七百五十元

四、河海絲繭兩項公債本金另計每年應付息金五十五萬八千元、平均每月四萬六千五百元、

五、前政府發行七年長期公債剩餘額二千七百萬元、十四年公債七百萬元、二四庫券一百九十七萬二千元共計三千五百九十七萬二千元第一年約一百十萬元、平均每月十七萬五千元

六、前政府發行之整六、整七春節、治安庫券、四年後還本、分十二年平均還清、現在祗付息金全年三百十三萬九千三百元、平均每月二十六萬零七百元

以上六欵第一四月百零八萬六千一百三十元總共本息金、第一期第一爲八百五十八萬五千三百八十元、自第二期起至還清之日止、利隨本減、另行詳細計算列表規定之(完)

滿烏兩路協定之貨物輸送狀況 二月中旬以來南運占優勢

關於滿鐵烏鐵協定貨物之輸送狀況、自入二月中旬、南行忽轉優勢、直至下旬仍繼續占優勢、是故大勢已有完全逆轉之觀、查二月下旬之成績、東行爲二萬二千五百四十四噸三、南行爲三萬一千零五十九噸五、此項比率、東行爲百分之四二〇五、南行爲百分之五七九五、再查自去年十月迄至本年二月五個月間之累計數量、東行爲六十七萬八千百九十八噸四、南行爲五十二萬六百四十三噸六、兩者之差額、漸次縮少、茲將各項雜糧之輸送數量、分別列表如左(單位基噸)

△南行(往大連) 由去年十月至本年二月底累計

品名	數量
大豆	三七三、四四四、五
小豆	六、六四〇、七
其他豆	三、三三二、六
豆餅	一一、四八三、〇
豆油	一五、四〇〇、六
小麥	二一、七二二、六
麥粉	四一、七四四、二
麩	一二、七七九、八
蕎麥	五、一九四、三
大小麻子	一、二七四、〇
燕麥	一、三二九、七
大麥	九八、四
高粱	二〇、一九九、二
粟	二六五、〇
黍	〇、二
其他	六、一二五、一
合計	五二〇、六四三、六
比率	四三、四三

△東行(往海參崴)

品名	數量
大豆	四一六、四六三、三
小豆	七、三二九、五
其他豆	一五〇、一
豆餅	二三〇、二一〇、一
豆油	五、四八二、三
小麥	三、四
麥粉	三六〇、七
麩	三、七九一、七
蕎麥	二、四二五、四
大小麻子	一二、一一八、五
燕麥	二八、五
大麥	六〇、〇
高粱	一
粟	六五一、二
黍	一
其他	二八、五
合計	六七八、一九八、四

中東鐵路貨車之運用、最近因時局關係、極不圓滑、且此間東行較厚、南行則薄、乃使斯業者釀成協議、東鐵當局雖否認此事、但時值特產上市增加之際、頗足喚起注意云

三月上旬 日對外貿易

(東京十一日電訊)三月上旬日本對外貿易如左 單位千圓

出 二九、五七九
入 四四、三八四
相抵入超 一四、八〇五

海參威現在特產存貨量 較去年同期減

海參威埠截至三月一日、特產物之有貨數量、爲八萬三千五十噸、其內容如左(單位英噸)

品名	數量
大豆	五三、四三二
豆油	五〇〇
豆餅	二六、〇〇〇
小麻子	二、七二五
蕎麥	三七〇
合計	八三、〇五〇

比較去年同期大豆減少七萬九千八百七十三噸、豆油減少五百六十噸、豆餅減少一萬四千七百四十九噸、小麻子及蕎麥不明合計九萬五千百八十三噸、即不過約二分一以下云

電報滙兌 (十一日)

倫敦銀塊	一七片八分七
同前塲	一八片六分一
紐約銀塊	二九仙四分三
孟買銀塊	五六留比八分一
美日滙兌	三一弗七分五
中美滙兌	三三弗二分一
▲美棉	
現貨	七仙〇五
三月	六仙九一
五月	七仙〇二
七月	七仙二〇
十月	七仙四一
十二月	七仙五七
一月	七仙六三

商品市塲

▲大阪三品

限月	前塲開盤	後塲收盤
三月	一四七九〇	一四七六〇
四月	一四九九〇	一五〇一〇
五月	一五二一〇	一五一八〇
六月	一五三五〇	一五二八〇
七月	一五三八〇	一五三六〇
八月	一五四八〇	一五四六〇
九月	一五五六〇	一五五〇〇

▲大阪棉花

▲大阪期米

	開盤	收盤
現貨	三五、七〇	三五、七〇
定期	三九、二五	三九、〇〇

	開盤	收盤
現	二四、〇〇	二四、〇三
中	二四、五一	二四、〇二
期	二五、一〇	二五、三七

▲東京期米

	開盤	收盤
現	二四、三二	二四、三二
中	二五、〇八	二五、〇五
期	二五、五四	二五、五六

▲仁川期米

	開盤
現	二一、二六
中	二一、五七
期	二二、一〇

▲上海外匯

	買	賣
日滙	九八兩〇〇〇	九七兩〇〇〇
英滙	一先令九片五〇〇	一先令九片五六二
美滙	三二弗七五〇	三三弗八七五

▲滙豐掛期

日滙	九九兩〇〇〇
英滙	一志九片二五〇
美滙	三一弗二五〇

▲上海標金

開行	六四四兩〇〇錢
最高	六六六兩〇〇錢
最低	六四三兩〇〇錢
收盤	六五九兩〇〇錢

▲神戶豆餅

限月		
三月	二·九九	二·九五
四月	三·〇七	三·〇七
五月	三·一三	三·一二
六月	一	……

▲大阪綿絲

限月	前塲開行	後塲收盤
三月	一四七九〇	一四七六〇
四月	一四九九〇	一五〇一〇
五月	一五一一〇	一五一八〇
六月	一五二五〇	一五二八〇
七月	一五三八〇	一五四二〇
八月	一五四八〇	一五五〇〇
九月	一五五六〇	一五五〇〇

▲橫濱生絲

限月	前一節	前二節
三月	六一八〇	六二三〇
四月	六三三〇	六三五〇
五月	六三一〇	六三一〇
六月	六四五〇	……
七月	六六四〇	……
八月	六六四〇	六六三〇

▲印度麻袋

綠紅袋	二八留比四分一
藍紅袋	三一留比八分三
滙兌行	一五留比〇分〇

本版啓事

十一日本埠各取引所爲祝賀滿洲國成立臨時休市一日故無行市

滿洲國之經濟的價值(下)

現在之工業產額

其次轉觀工業之狀勢、則極不振原料諸國屬豐富、且具有低廉之勞力與動力、惟工業之成績、却不甚佳、其中國官民經營之工業成績雖不斷顯、但日本人出資經營者、多半虧損、毫無成績、除如油脂工業之滿蒙特殊工業外、多受國外製產品所壓迫、而仰賴輸入外貨、查滿蒙工業不振之原因、爲配給、資金技術、設備、等事業及其附隨之不完全、以至不利、或因關稅幣制其他軍閥時代之經濟政策壓迫之所致、故上述諸節、新國家成立後若能爲之改善、則滿蒙之工業的價值、必極有可觀也、查現在滿蒙之工業爲中國從來之油脂製粉、釀造、等外、並有纖維、製鐵、鐵工、電氣、瓦斯、食料品、煙草、電織物、皮革、製材、窯品、製氷窯業、染織、等種類甚多就中國關東州及滿鐵附屬地截至日本昭和五年底、其工廠數爲八百四十七家生產額一億三百九十萬四千元、茲將主要工業概況列表如左

	工塲數	資本數(千圓)
紡織工塲	七四	三六·一〇
金屬工塲	七六	六六·八七
機械及器具工塲	六六	一三·〇七
化學工塲	三三九	一四·九七
雜工塲	一六五	二一·二五
特別工塲	三三	三七·一四
計	八四七	三三四·三三

將來之厚望

總之、滿蒙地方、以言其農業以言其鑛業、以言其畜產、皆未得充分之發達、故極充滿將來發展之可能性、從而滿蒙之經濟的價值、實屬無從計核、乃存有無量數之潛在的價值也、茲者、滿洲國已告成立、惟願當局努力設法開闢富源、以利民生、則將來滿洲國之國家的社會的財富正未可限量焉(完)

牙痛藥餅 生乳藥餅

●最新發明 牙痛靈藥、主治諸般牙痛五分鐘立刻斷根永不再犯空前絕後百發百中之神奇靈藥

第一生乳神藥 主治產婦乳竅不通乳汁不足涌熟全無服此藥十分鐘後乳來如湧泉功效神速萬應萬靈

大連德記全棧大藥房代理各埠皆有代售

●性慾與精力之超高速度回春秘法
●人間之强健化先從精力之根本增進
●性慾根本之强力秘藥……

サチリン(沙其林) 獨逸製

●八十歲之今日的回復超高

能超過壯者所謂之强健使精力根本速度與回春法之手術對如何之老齡若能使其精力根本的新陳代謝皆能返少而復能延年服用根本藥之沙其林則老者可使還壯能較若者有以上之强健强固

歡減退性慾之男女一次服用一錠即可生効

可驚哉此効力

歐美人日

服用沙其林全身之精力能根本的回春血與肉突張如青春時代頭腦亦行明晰能起活潑之元氣即有强精强固之體驗凡有與此相同之別藥在此效果之點絕不追隨

藥價 五圓强力用十圓 强力用德十三圓(送料十二錢)(代引十二錢)

◆東京中野町川島一七七 美山房本舖 振替東京七〇五六六番 電話中野四六八一番

德國淋濁斷根特效藥

梅濁魁星

六小時奏效 一星期斷根

全世界名醫公認的唯一淋濁特效藥
專治一切手術注射不見效的重症
功效靈速準確遠勝一般普通淋濁藥
現在全世界還沒有這樣進步的製劑

『梅毒魁星』係集合醫藥界所公認治淋最有效驗的各種藥物之精華、用最新科學方法煉製而成、對於淋濁各症、可稱絕對有效、主治急性慢性五淋白濁、尿道灼熱疼痛、以及因淋濁而引起之一切併合症、如膀胱炎、膣炎、攝護腺炎、睾丸炎、腎盂炎、子宮周圍炎等、即手術注射及各種內服藥品、不克奏效者、服此均能於短時間內克奏奇功、使體內潛伏之淋菌、全數消滅、永遠斷根、業經各國名醫三萬人同聲讚許、一致採用、全球三千二百萬患者實驗、均得美滿之結果、其藥性之王道、功效之神速、絕非一般普通白濁丸等所可比、實爲二十世紀醫藥界最最偉大之新貢獻也、茲將特點略述如下

一 奏效神速:成分高貴、效驗神速、一經服下、尿道之刺痛、立即消痛、鎭痛、殺菌、消毒、分泌之收歛、防腐等特效、漸見減稀、種種痛苦、均無形消滅矣。

二 藥力顯著:服藥六小時後、小便即變藍色、此種藍色、完全由於藥力奏其清尿殺菌之效用、與市上各藥之利用色素者絕不相同、若用顯微鏡檢視小便、即可見無數已死之淋濁菌存於其間也。

三 照常生育:藥性純正和平、服之毫無副作用、絕對不致發生障害胃腸、刺激腎臟等弊、且病愈後依然照常生育。

四 永遠斷根:殺菌力特大、爲任何藥力所不及、即多年不治屢發無效之老白濁、服之無不藥到病除、病愈後永遠斷根不發。

五 手續簡捷:無手術注射之痛苦與麻煩、而功效之神速則過之。

每盒售洋二元五角 外埠函購寄費加一

▲德國醫學博士新發明
▲德國威漢鄉大藥廠鄭重監製
▲德國政府註冊實驗特許專賣
▲國民政府中央衛生試驗所化驗

□上海白克路六五六號皮 柯爾登洋行 獨家經理
□奉天十一緯路第七十三號 柯爾登洋行
□哈爾濱道外正陽四道街口 柯爾登洋行
▲世界各埠藥房均有出售▼

梅濁魁星說明書函索即寄

釣魚固樂
烹魚而用味の素
晚餐其樂更甚

調味精粉

味の素

(味之素)

C—264

(大正十一年七月廿四日第三種郵便物認可)

建國紀念 滿洲報畫報

發行所 滿洲報社 大連市山縣通

(隨報奉贈)

溥儀氏由湯崗入都寫眞說明

1 湯崗子對翠閣前之溥儀氏夫婦
2 於長春車站歡迎溥儀氏之馬占山
3 於湯崗子出發之溥儀氏令妹
4 長春歡迎中之近衛兵
5 長春市上歡迎之市民畢集
6 長春市長兼吉長鐵路守備司令金璧東
7 溥儀氏專車過奉

發行人 王平山 編輯人 金念曾 印刷人 金慕韋

(隨報奉贈)

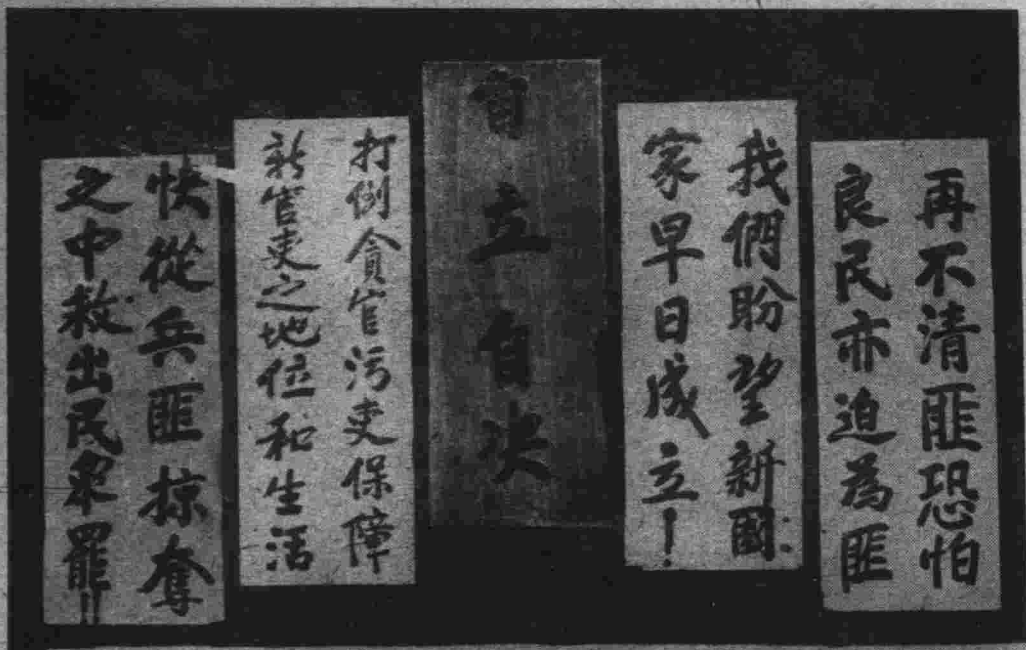

二月廿九日於奉天同澤女校開建國促進大会会場所揭標語

遼西建國促進大會之游行

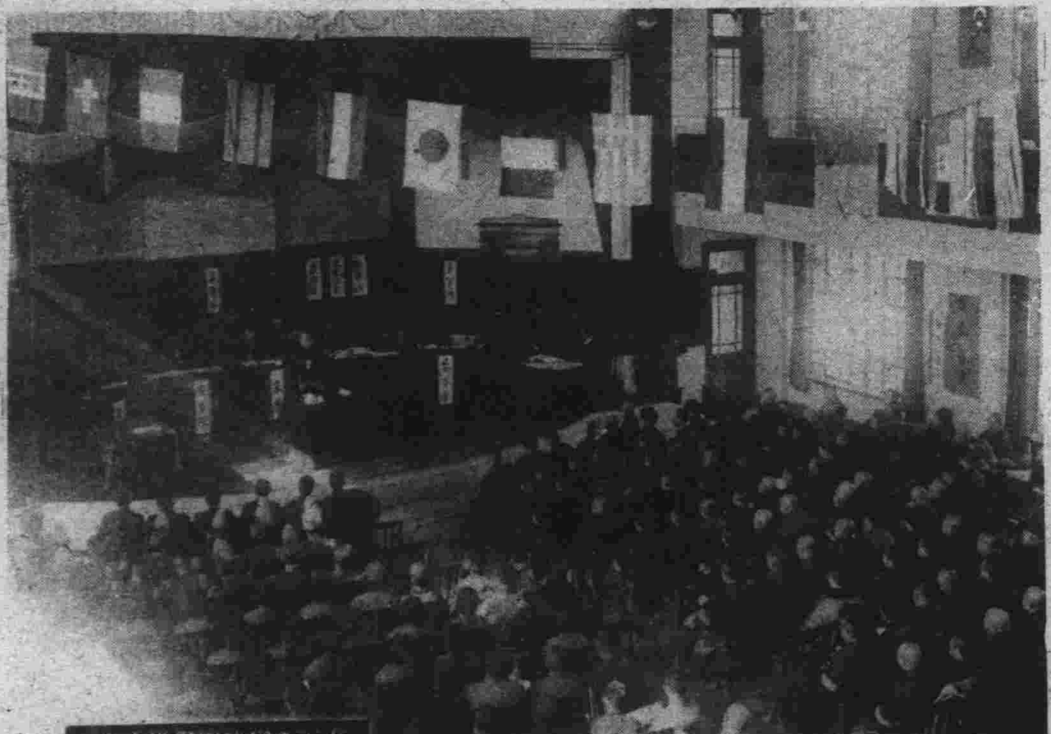

奉天全省建國促進大會

興城縣建國促進縣民大會來賓全縣民衆代表與籌備員全體撮影 民國二十一年二月二十日

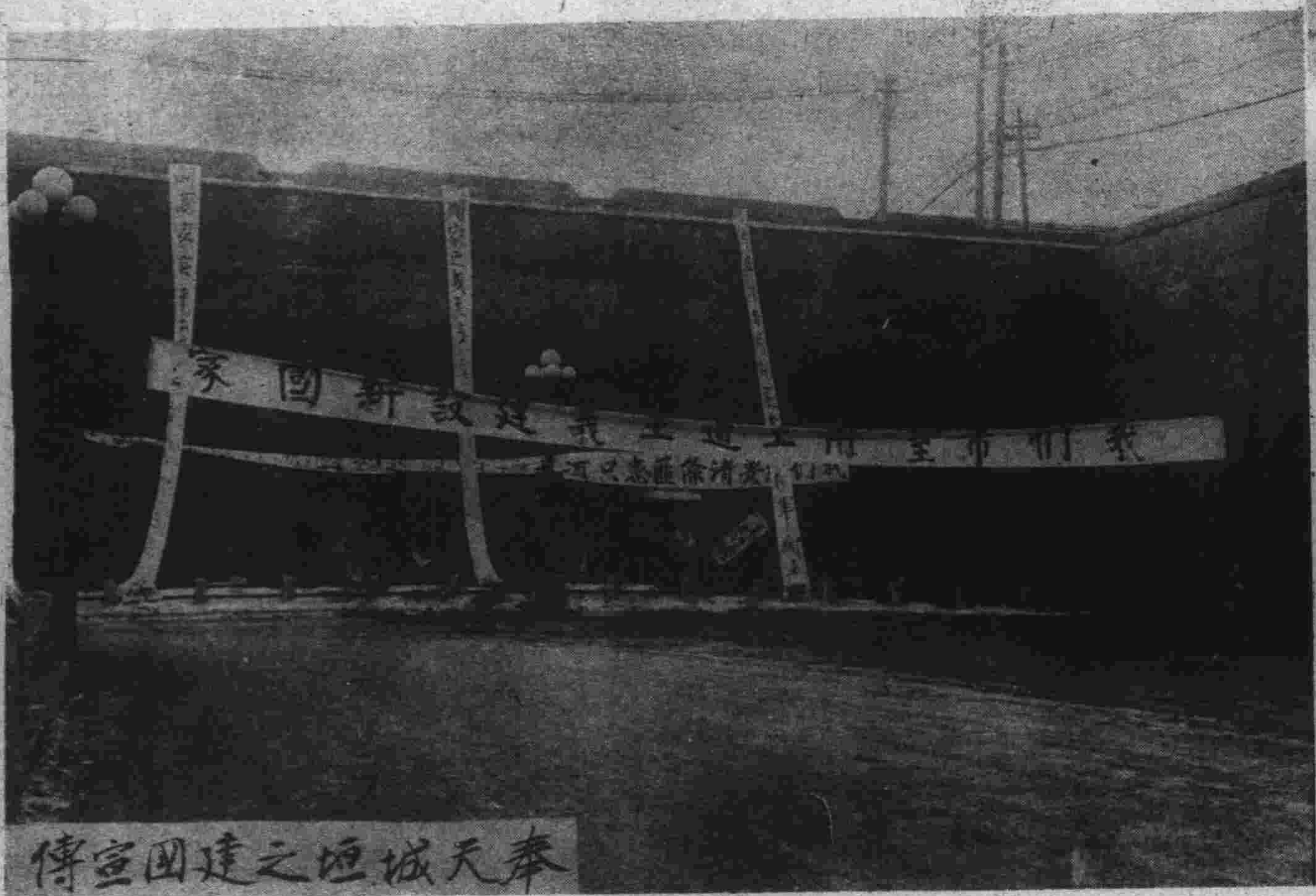

奉天城垣之建國宣傳

興城縣建國促進縣民大會在南街遊行撮影 民國廿一年二月二十日

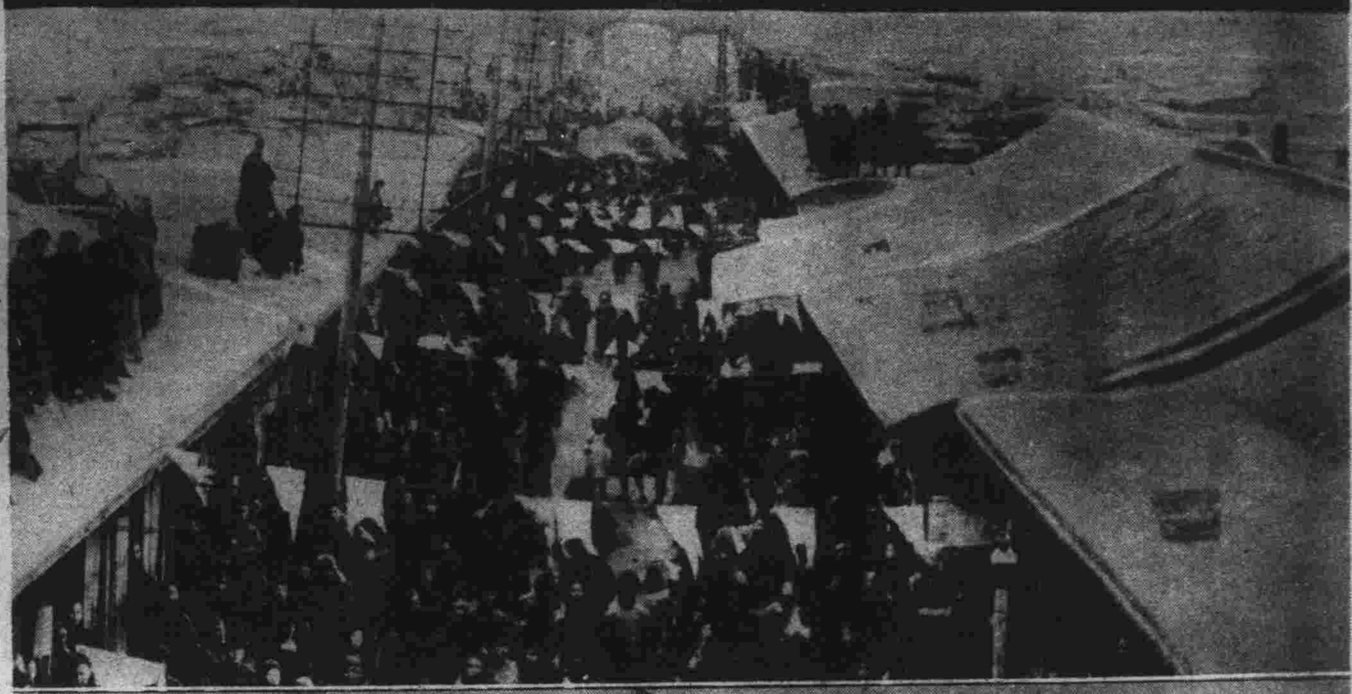

奉天全省建國促進大會會場

二月廿九日奉垣之建國促進大遊行